滿洲報

(第三種郵便物認可大正十一年七月廿四日) 發行人 西片朝三 編輯人 金念曾 印刷人 金慕章

(本報價目) 每份現大洋五分 每月現大洋一圓一角 三個月現大洋三圓二角 六個月現大洋六圓二角 全年現大洋十二圓 郵費先惠郵票不收 (廣告刊費) 一行十二字起碼刊費一日每行現大洋一圓 特別及長期者另議

大連市山縣通一四二番地 發行所 中日合辦 滿洲報社 電話 編輯部(長)七五一三番 經理部 四○三四番 振替貯金口座(大連)二七三番

THE MAN CHOU PAO SHE 142 Yamagatadori, Dairen, Manchuria.

昭和四年八月十一日

朱紹陽等在滿洲里討議
決以三事向國府請訓
以代使向加拉罕直接交涉
或赴赤塔交涉或令蔡出馬

抄駐滿洲里軍司令部為歡迎朱紹陽全權代表等於八日午後八時開盛大之歡迎晚餐會至更深止又復開對俄善後策協議結果根據至今日止之中俄交涉經過以左例之數條向南京政府請訓

一、代理大使向加拉罕直接折衝

二、或赴西比利亞之赤塔與邁里尼可夫蘇俄代表協議

三、委蔡運升交涉員與邁里尼可夫交涉朱紹陽本人返回哈爾濱觀望形勢

以上三點決定後即致電南京政府請訓云（十日滿洲里專電）

事實相離不遠云（十日上海特電）

國府訓令朱紹陽
前途已現曙光
暫時勿離滿洲里

我國全權代表朱紹陽九日接到南京政府訓電首慰其勞繼謂前途曙光業已發現暫勿退出滿洲里云云觀此朱氏接到訓電後必尚滯留該地（十日滿洲里專電）

中俄國境
又起砲聲

九日早七時頃中俄國境方面殷殷之砲聲又起人心頗為動搖赤軍示威行動已漸次露骨矣（十日滿洲里專電）

一說朱將回哈埠
對俄之處置策
待王回京開外委會決定

國民政府九日非公式發表中俄交涉確已停頓朱紹陽氏大概將回哈爾濱在該處滯留求講打開局面方法正式交涉大概暫時難於開會關於對俄處置決定待王外交部長歸京後召集外交委員會云（十日南京專電）

他國調停
困難原因

據一般觀測謂中俄交涉決裂結局第二國出面調停期望交涉進能圓滿地步頗難達到蓋因對東鐵握有債權之法國及希望在北滿投資之美國立於調停地位之色彩頗為充分此際日本參加調停亦難容易實現緣日本不欲輕易舉動中國現在反對調停所持之理由以為立於調停之主要國不外法美日三國法國與蘇俄銀行互通握有東鐵多額債權美日當出兵西比利亞時對東鐵亦有八百萬元債權此項債權成立後中國曾經聲明與中俄協定毫無衝突之旨因此關係若依諸國調停深懼由債權關係劃分東鐵利益各方面均就上項理由推測將未判明要皆與

俄捕商船
所受損失

依我國側發表自中俄發生紛爭以來俄國在黑龍江捕拿我國輪船所受損害如左

海昌號船價十萬元其他燃料現金貨物共計三十萬五千元

洪泰號同上二四萬九千二百元 威通號同上二三萬六千九百元 同豐號同上二一萬八千九百元（十日哈爾濱特電）

俄人陰謀迭起
又圖謀覆車
拔軌道鐵釘

哈爾濱赤系中心份子之俄人對中東鐵道施行恐慌手段又復深刻化九日午前二時舊哈爾濱成高子間破壞之貨物列車四十輛完全為故意脫線顛覆所致且為有計畫的行動於列車尚未通過前先將軌道鐵釘拔去有意企圖顛覆此種防害路線破壞舉動今後必繼續發生貨物列車及夜間旅客列車頗感危險（十日哈爾濱電）

俄員八十名
退出滿洲里

中東鐵道收支員伊林斯克率領東鐵事務員俄國人約八十名退出赴滿洲里云（十日哈爾濱特電）

當局頒布警戒令
炸車犯已被捕
為已革之蘇俄共黨三名
並捕得嫌疑犯多名

寬城子車站前東鐵事務員蘇俄共產黨三名於八日午前十一時在寬城子車站企圖顛覆列車將站內停車處枕木鐵釘拔去幸經由哈爾濱列車於將抵該處時發見得以無事當經我國官憲將該共產黨三名逮捕護解哈爾濱云（十日長春特電）

我國當局鑒於爾來蘇俄共產黨員在東鐵本線破壞鐵橋及企圖顛覆列車妨害運轉等種種不穩行動特頒特別警戒令（十日長春特電）

八日午前十一時南部寬城子車站構內發現犯人三人在該處企圖顛覆列車當場即被我官憲逮捕同日午後二時解抵哈爾濱該三犯前曾被革逃至長春滿鐵日本附屬地藏匿係純粹共產黨員（十日哈爾濱電）

我國官憲命警察保安隊總動員檢查蘇俄赤色份子至九日夜十二時止逮捕俄國人形跡可疑者二百餘人刻正監禁中似尚繼續逮捕云（十日哈爾濱又電）

俄人炸車
一名自斃

蘇俄對我報復手段又復躍起中東鐵道俄國人事務員於九日將曉時又在中東路經營之材木工場放火且將哈爾濱郊外進行中之貨物列車五十一號顛覆貨車二十八輛被炸粉碎事務員二名登時斃命負輕重傷者五名東鐵當局接此警報隨時急派工人五百名前往從事復業工作矣（十日哈爾濱急電）

美拒絕撤廢領判權說

我國要求撤廢領事裁判權公文送到美國後美政府決定即時回答其回答內容為美國對於中國要求撤廢治外法權認為尚非其時特為拒絕據聞其他列國與此同樣回答云（十日華盛頓專電）

張學良對俄決本
大無畏之精神
傅作義殷勤招待鮑文樾
鮑出席編會過津之談話

天津通信東北代表鮑文樾於七月三十日到津、寓國民飯店、據其隨員某君談稱、東北第五編遣區出席中央編遣會議代表、原派定萬福麟南下、嗣因中俄交涉發生、邊境防務重要、不克分身、遂改派東三省陸軍講武堂教育長鮑文樾代表出席、七月二十九日、鮑偕東北邊防司令長官公署少校參謀陶景奎及講武堂教官吳桐恩並隨從兵三名搭北寧路第四次車入關、關外近來亦患淫雨、與隆店至新民屯一帶、已成澤國、水已齊軌、殆有浸沒之勢、此係巨流河決口所致、而巨流河之淤塞、殆與關內永定運河相等、其神怪則又過之、每決口一次、河道即改方向、此實為遼寧農村之巨患、車過界家店古冶之間水已沒軌、雖開慢車、亦甚危險、我國近年水利失修、各處皆然、曷勝浩歎、三十日下午四時抵津時、原擬六時改搭津浦路二〇一次車南下、嗣因警備司令傅作義挽留、並在國民飯店設行榻、鮑以情不可却、遂下車、晚七時傅在本宅設宴歡待、暢談至夜十二時始散（按鮑傅雖屬保定軍官同學、彼時感情並不密洽、前年傅守涿州三月、鮑在張學良處任參謀長、即以同學關係、奔走調停、卒獲和平解決、嗣傅在保定被奉軍軟禁、其脫逃也、亦得鮑氏援助之力不少、傅甚德之、三十一日正午、又請鮑聚餐、並邀憲兵司令袁慶增三十六師師長李生達等陪席、下午三時、同赴警備司令部作長時間談話、六時十分、鮑氏始搭津浦路第一次車南下、傅氏除請路局代備免費公務乘車票外、並派所部四十三師之一營及軍樂一隊、赴總站歡送、本人復與袁慶增李生達赴站恭送、款待之隆重、實為僅見、記者訪晤鮑氏於車中、作二十分鐘之談話、茲誌如左、本人此次晉京、除列席編遣實施會議外、並無五他任務、東三省兵額總共二十五個混成旅、名冊已有半數呈報中央、其餘在趕造中、因邊遠之區、郵寄需時、故不克於開會前送京、將來東北應留若干兵額、被裁汰者如何安插、刻下均不能知、須聽中央規定辦法、東三省講武堂業定八月十一日舉行秋季始業本人俟編遣會議閉幕、即遄返瀋陽、東北僻處邊陲、強鄰環伺、外交情形、極為複雜、此次中俄交涉發生、張學良以大無畏之精神、秉承中央意旨、以穩健和平手段應付一切、向來張氏對於東北領土主權、非常重視、已喪失者設法收回、既收回者不再放棄、故此次對於中東路既經收回、無論如何、決不棄讓、東三省民氣非常蓬勃、堪作政府外交之後盾、當吾國接收中東路後、蘇俄用高壓恫嚇手段、耀武揚威、冀使吾國軟化而屈伏、此為歷來各國欺壓吾國之慣技、庸知現在之中國已屆強有力之國民外交時代、蘇俄昧於情勢、猶襲故技、其不能奏效也必矣、所以前些時用海陸空軍向我國威嚇挑戰、我方嚴守邊界、不還一槍、彼雖戎馬倉皇、我則鎮靜自若、今其技已窮、數日來已未接挑戰之報告矣、東北當局、對於國防佈置、由吉黑兩省各出兵五萬人、目下均到達目的地、大防禦工程不久即可完成、在俄華僑、均被蘇聯政府拘囚、此乃蔑視公理違背人道之舉動、其在東北境內之俄國僑民、除赤俄已多數自動出境外、其餘與白俄均受我國地方官之安全待遇、外傳在東三省之白俄已作討伐赤俄之組織、此事本人向無所知、似不可靠、惟在俄國境內之白俄作反赤之舉動、事或有之、談至此車已蠕動、記者遂下車遲到

蘇俄許婦女
入陸軍學校

蘇俄一部分婦女要求關於軍務與男子但受同等之分權利俄國政府雖未承認一般業已決定分別承認九日發表如左對於定數之婦女或以訓練何種技術為目的許可其入陸軍各學校肆業但彼等婦人雖與男子同等服務軍事關於生產及其他事故給與休暇特權云云（十日莫斯科專電）

佐分利繼芳澤
芳澤向王作別並將赴京

日本駐華公使芳澤謙吉氏九日午後五時十五分在上海外交辦事處與我國外交部長王正廷氏會見先述辭別之詞復謂後任公使大概內定佐分利貞夫王部長當時芳使去華表示歉意並祝榮轉之福大約佐分利貞夫來華國民政府無甚異議且謂俟歸南京後得政府確實意旨後再行正式回答其後說明中俄交涉停頓請其諒解並交換開始改約交涉之意見六時芳使始辭去據聞該公使豫定十二三日赴南京謁見蔣介石主席請假後即赴北平云（廿日上海專電）

孫科述國府
望改警制說

日前抵遼寧之孫科氏在張學良長官述明國民政府希望更改東北警察制度與國民政府警察制度同樣云（十日遼寧特電）

遠東銀行關閉

殘留北平之蘇俄惟一金融機關遠東銀行九日早奉哈爾濱總行命令其即時閉鎖退出當地自受此項命令即著手準備云（十日北平專電）

蘇俄駐華各領事館員歸國後仍繼續在北平營業之遠東銀行此次突然奉蘇俄政府閉鎖退出北平歸國命令茲據該行人員發表如左之直接交涉絕望談話頗惹各方面注意事已至此中國側惟有待美國之調停發議之一途日本反對第三國干與不贊成調停故美國出面須費幾多曲折及相當手續而後始能實現據觀測於此間中國側為最後讓步中俄必有再開交涉實現云云（十日北平又電）

北寧業已復舊

北寧鐵道由新民至錦州一帶因遭水害六日以來列車即不能運轉至九日已經復舊午後八時十五分由瀋陽發之第四列車已可直至北平云（十日遼寧專電）

論說

晉省禁止濫宴（知非）

言行、堪為世法、必其人超乎尋常、古今聖哲名流、所以見稱史冊、豈偶然哉、禹抑洪水、周公驅猛獸、孔子作春秋、為民除害、功德在人、如日月之經天、山河之著地、越萬古而歷千秋、彰明較著、如其言行、俯仰其為人、故迄今稱道弗衰、閻錫山崛起民國、為革命黨健全份子、重要人物、守門羅主義、仍不忘乎舊道德、忽坐鎮晉陽十餘載、凡舉一事也、立一法也、無不以之為模範、痛世風日下、人情浮囂、崇奢而黜儉、視為應然、社會之中、以宴會為常事、而不知稍為禁制、於是呼朋引類、羣相徵逐於酒地花場、炫其濶綽、自鳴得意、當此之際、如不嚴加取締、其流弊伊於胡底、乃者聯絡各機關、從事人員、提倡禁止濫宴、是知有非常之人、而後為非常之事、此非常者迥非非常者、所可及也、閻氏才大心細、無微不至、老成謀國、即此可見其一斑、處放達一流者、恆謂人生斯世、電光石火、倏忽即滅、不過數十年寒暑耳、及時而不行樂、光陰不虛度乎、故當全盛之時、任情揮霍、樂且無央、既有旨酒、又有嘉肴、苟非高樓大廈、藏妓女而列歌舞、必不堪作排場而壯體面、甲如斯乙即取效、相習成風、有事猶可說也、無事亦照例為之、是以紛紛紜紜者、盡成飲食醉飽之人、不僅費時耗財、更足喪失吾人之人格、未免太不值矣、禁止云爾、是為毫無意義者起見、若夫冠婚喪葬、則仍不加限制也、且夫飲食之人、人皆賤之、世有欲利用人者、反藉之而交歡、亦不少概見、被請者、倘以斯宴、為可恥而峻却之、則亦不可謂不恭、閻氏倡一議、而其下應之如響、其人重其言始重、其言重其事遂成、嗚呼！吾於是知閻氏之為人矣、

航空權限劃分
航空署擬具辦法呈軍部

南京訊、航空署根據二中全會決議、將航空權限與交通部規劃清楚、計屬軍政部者、一、籌備國防空軍、二、空中治安設備、三、教育航空人才、四、製造航空器、五、籌劃空中測量、六、監督商辦航空、七、檢定航空器、八、檢定航空技術人員、九、籌備航空路線、十、籌備國際航空、十一、擬定軍用商用各種法規、十二、關於獎勵航空事項、屬交通部者、一、管理國家航空郵運、二、擬定航空郵運規章、屬軍政交通兩部會商者、一、關於航空頒發條例、二、關於航空技術人才之保障、三、關於航空線航站之會商、四、關於公用飛行場飛機棚建築事項、聞此項辦法已呈軍政部轉中央核辦

長蘆綱總案
商界呈文力保
趙亦請速開審

首都特訊、南方漠視之長蘆五綱總案、自去歲被捕、先後拘押於津京各地、已逾八閱月、迄今仍無眉目、現仍在國府參軍處候訊、政府雖有特訊委員會、但委員陳果夫、蔡元培、譚延闓、始終未到會一次、致此案無從進行、王寵惠雖主早日解決、但因環境關係、事與願違、王氏離國時、深知審訊會如不改

情、當即批准、幷派趙戴文為主席、補王寵惠之缺、林翔為委員（林本最高法院院長）補馮玉祥之缺、趙氏奉令後力主此案早日解決、免久拖延、故返京後、即審查各項案據及公文等、並於日前召集會議、但到者僅林翔及財長宋子文代表鄒琳（鹽務署長）二人而已、連同本人為三人、當即開會、趙當席陳述意見、主張即行開審、並謂依照改變辦法之規定有三人即可開審、是手續已不違法、但鄒氏聲明本人

編會五六次會情形

國聞通訊社南京電編遣實施會議（五日）晨七時舉行第五次會議討論事項（一）編餘官兵安置及分遣實施方法草案（審查報告）決議甲安置編餘官兵實施方法（乙）編餘官兵分遣辦法修正通過（丙）就地實施分遣辦法（丁）遣置協會章程（改為裁兵協會章程）原則通過移交常務會議詳細制定（二）編餘官佐士兵退役俸給及官佐士兵遣散費旅費士兵伙食費定額表（審查報告）決議修正通過（甲）點驗委員應由各黨部臨時派人加入（二）退役俸不在每月一千六百萬之內計算（三）點驗實施規則內務定之各項表冊（審查報告）決議移交常務會議辦理（四）委員唐生智等提案（審查報告）決議撫郵傷亡官兵極為重要應由會呈請國民政府全飭撫郵委員會切實辦理至撫郵經費與編遣經費一併籌畫其他各預均照審查報告辦理歇（五日）下午又開六次會決議各省政府主席不得兼任軍職各師師長不得兼任政務官

家屬楊某云、個人深信此案必可早日解決、最近期間可開審、保釋候訊一事可不必進行、以免多費周折、與事實無補現已呈請核示、日內當有辦法云云、又據可靠消息全國商會聯合會、河北省商聯及天津市商會、決有呈文與何成濬請轉呈國府、力保五綱總決無舞弊行為請求保釋不識此呈到府能否效力

（代表宋部長出席會議、審訊一層、以無明文規定本人不便承認、趙氏即於會散後上呈蔣氏、要求即予開審、如認為代表不能代表審訊、則請令行宋氏親行出席、否則亦令推派全權代表、俾可早日審訊、趙氏接見五綱總）

籌設煙台市

煙台通信、自省政府議決煙台設立普通市、委任周某為煙台市政籌備處處長後、周處長隨積極籌備來煙開辦之一切手續、並於上月間派人先來覓訂地址、刻聞在朝陽街覓妥、已正着手修繕預備成立矣、再山東高等法院以煙台為膠東機樞、距省極遠、特請准在煙設高等分院以郵民力、聞該院亦正在尋覓院址預備成立云

藏兵侵入西康
黔中戰亂又劇烈

南京訊重慶消息（一）黔戰復激烈、李燊部距貴陽五十里北路遵義方面、定六日對犯殘部總攻擊（二）藏兵七千周境、佔領德化鄧柯等縣、康人向山呼籲甚急

行政院通令
禁檢查日貨

國民政府行政院九日對全國行政機關及商業團體發表如左之取締排日命令

本命令到達後各地排日促進會對於輸入日貨不得檢查或扣留各地省聯會須負取締責任但須用多量國產品少買日貨云云（十日南京專電）

交還津比租界
會議即重開

天津訊、中比交收租界會議略有轉圜、聞定本星期四繼續開會

本報豫告發行
東北人物志

白山黑水之間。近代以來。實為雄才傑士輩出之地。遼金之建國稱雄。滿清之統一中國。皆以此邦為發祥地。民國成立。張作霖氏崛起於遼東。雲龍風虎。從而勃興。亦復震驚一時。然此等過去人物。事功顯著。名垂青史。已無待言。吾人姑置而不論可也。茲請就今日言之。現在東北區域。面積三百四十萬方里。人口三千萬。每年增加者。且以百萬計。貨物之輸出。年額達五億元。輸入年額達三億五千萬元。貿易上每年可學一億五千萬元之利益。北有鐵道。直達歐洲。南有要港。通商世界。地味肥沃。林產礦產之未開發者不可勝數。世人稱其地位之足可有為。冠於他省。洵非虛語。最近中外視線。悉集於是邦。誠可謂為當然。今日之東北。富庶兼備。既已若是。揆之十室之邑必有忠信之義。傑出人物日多。乃為勢有必然。重以環境之相促。風氣日開。民智日啓。人材之產生。較諸往昔遂有日趨普遍之勢。若欲表彰往績。矜式方來。則凡可為社會楷模者。誠有及時記其言行。志其事功之必要。同人等有鑒於此。為紀念本報建築新舘。特用社會推薦方法。徵集民衆推崇之人物一萬名。編輯東北人物志一巨冊。俾一時錚々佼々者。其事跡得以流傳。使後世史家。取材有自。敢述其緣起如是。所望諸大君子不吝贊助。以抵於成。實所幸甚。

規約

一、本志之編輯為鄭重起見欲使所載人物確為社會所推崇故特用推薦方法

二、推薦方法係請推薦者照本報所印之推薦狀 填寫被推薦者之姓名原籍現在住址年齡職業投寄本報

三、倘不用本報推薦狀及不貼郵票或郵費不足者本報概不收受

四、被推薦者不分男女但須有正業素孚衆望為社會有力分子

五、推薦期間定為兩月自八月一日起至九月三十日止

六、推薦狀請寄交大連市山縣通滿洲報社東北人物志編纂部

七、被推薦者之姓名隨時在本報發表之

八、本志所載人物以被推薦者中得狀較多之一萬名為限

九、本志登載被推薦者之姓名原籍現在住址年齡職業均不取分文但欲登小照履歷及筆跡等因所占篇幅較廣印刷上所費較多故須徵取刊費其欵亦須先惠

欲知小照履歷等項之刊費價目者 請函詢本報必有答覆其刊費收單由本報本社直接寄上

如將刊費交與分社在五日以內倘未接到本社收單即請函告本社

十、本志每冊之定價俟印成發行時規定之

對於各省政府大學圖書館則贈送閱覽

啓事一

啓者東北人物志推薦狀。現已紛至沓來。茲訂於下星期一（即八月十二日）為第一次之發表。特此奉告

啓事二

已經寄到之推薦狀中關於現住所一項輒有填寫過於簡略及不甚清晰者查此項關係被推薦者頗為重要 今後填寫時務望於簡單之中力求明瞭庶幾將來遇有通訊及訪問等事一經查考即可瞭然 用特奉告即祈察照

覆推薦者

投寄推薦狀每一信封內應裝若干張並不加以限制至粘貼郵票一事其多寡即請遵照郵務通例辦理可也

本報東北人物志編纂部啓

東北人物志推薦狀

被推薦者				
姓名	年齡	原籍	現住所	職務

為防止宣傳赤化 中國絕端反對 舊東鐵局長復職
汪公使會日外相後所語

蘇俄駐日大使八日訪問日本幣原外相說明蘇俄政府對於目下進行中之蘇俄交涉之根本方針請求諒解日外相於九日午後二時又復招請我國駐日公使汪榮寶氏至日外務省當由幣原外相轉達蘇俄意嚮謂

蘇俄政府眞意依然以回復中東鐵道原狀為開催正式會議之先決條件若中國側希望如現在之狀態下開催正式會議即不可能最後且謂希望貴公使速將此旨轉達貴國政府速圖解決云云我汪公使對此答謂決照所述意旨轉達本國政府二時半即辭出茲將汪公使會見後時發表談話誌左

中俄交涉停頓原因之回復原狀中國非絕對反對蓋因中國目的完全為防止赤化故對於宣傳赤化之舊局長愛娒希亞諾夫等復職確執絕對反對態度然任命其他適任者為局長中國並未反對觀此即知雙方並非無再行直接交涉和平解決之機會云云

太田新長官 定念六日履任

新任關東廳長官太田政弘氏豫定二十一日午前由東京出發參拜伊勢神宮二十三日由神戶乘烏拉魯丸直行渡滿念六日抵連赴旅履任云（十日東京專電）

日外相報告 中俄交涉停頓 及對德賠償會

日本幣原外相於九日臨時閣議席上報告外交問題謂對德賠償問題自六日起已開始會議目下正討論萊英蘭德撤兵問題已趨順調又中俄交涉因俄國側主張回復東鐵原狀已陷於停頓狀態日本守絕對中立不作何等調停和平解決似歸無望云云（十日東京專電）

廣島姙婦 產蛇奇聞 頭形似人 週身為蛇

日本廣島世羅郡西大田村字賀茂村田九新作妻愛子年四十歲於數月前懷胎在妊娠中數日前分娩一子顏面頗似人形其他全體週身附以鱗片完全與蛇無異手足均無家人發現大為驚奇當赴附近警察派出所報告由警察署派醫師前往檢驗據聞該產婦在妊娠時突見一蛇吃其家中所藏雞卵隨用棍捧將蛇打死此或係蛇作崇亦未可知（十日廣島電）

法前總理 病勢頗良好

刻在療養中之法國前國務總理自九日始亦能起床是日似離療養所返歸私邸模樣云（十日巴黎專電）

賠償金分配 意見未能一致 財委會已休會

國際本會議財政委員會第一次會合因賠償金分配問題英對法義比等國間之意見未能一致遂決定休會二十四時間云（十日海牙專電）

法德外相商 撤兵問題

德國外交總長與法國外交總長八日作秘密會商其際法外相對德外相表示謂亞顧案發生効力依該案之公債支付第一次賠償金須照世界市場商品化其後三個月以內協議萊英蘭德撤兵案云（十日海牙電）

國際賠償會議 已陷於危機說 英主張强硬結果

英國代表在七日之國際賠償會議財政委員會之秘密會議席上提出左之三項主張一、亞顧案取消法國主張無條件年賦金之大部分二、復活斯巴會議時協定之賠償百分率三、物品賠償之範圍英代表對於左之三項要求主張非常强硬對於總之妥協點拒絕此為英國勞働黨總選舉對策與論所集因此賠償問題解決前途頗現黑暗會議已陷危機法國代表對於上項要求一二兩點已正式拒絕矣（十日巴黎專電）

日本出席 賠償會委員

日本出席國際賠償會議中之安達廣田大公使任政治委員會委員安達永井兩大使任財政委員會委員云（十日海牙專電）

萊因撤兵案 設委員會討論

國際賠償會議政治委員會八日午後開會德法兩外相均皆參加關於萊因蘭德撤兵問題決決設特別委員會云（十日海牙電）

英對萊因撤兵 無條件同意

據確實消息英代表對德法兩國代表發生通告謂德法兩國間關於萊英蘭德撤兵問題意見一致時英國准以無條件同意解決此案云云（十日海牙電）

編會五日議決案 六日晨即閉會
裁兵協會章程已修正通過

京訊、中央宣傳部五日發表、為實施編遣告全國國民文、為我國同胞深切說明、希望認識清楚者四、希望努力督助本黨府政切實進行者三、五日上午七時編遣實施第五次會議、出席蔣中正劉鎮華何應欽李明瑞（周祖晃代）陳調元周玳何鍵朱綬光朱培德李鳴鐘胡漢民陳季良葛敬修劉峙凌張學良（秦垂代）張之江戴文周亞衛王伯群方振武陳濟棠鹿鍾麟唐生智榮臻（鮑文樾代）列席曹浩森顧祝同任青雲周佛海張群俞飛鵬曹萬順賀耀組吳鴻昌陳智侯陳澤如楊杰張希騫陳儀楊永泰馬鴻逵熊斌王蔭椿王亞特劉珍年馬福祥陳策、報告一、四次會議紀錄、二、各項文件、主席以鹿委鍾麟請將第三次會議通過軍官佐、退役俸金及給與規則第四條所定、退役俸年限追加、修正為十八年二十六年三十五年之意見、付諮詢、衆無異議、三、委員何鍵報告、湖南各部隊編遣特派員辦事處經過情形、四、委員陳濟棠報告廣東各部隊編遣特派員辦事處經過情形、討論、一、編餘官兵安置及分遣實施方法草案（審查報告）決議、一、安置編餘官兵實施方法、二、編餘官兵分遣辦法、修正通過、三、就地實施分遣辦理四、遣置協會章程、改為裁兵協會章程、原則通過、移交常務會議詳細制定、二、佐士兵遣散費旅及士兵伙食費、定額表（審查報告）決議修正通過、一、點驗委員、應由各黨部臨時派人加入、二、退役俸、不在每月一千六百萬元內計算、三、點驗實施規則內所定之各項表冊（審查報告）決議、移交常務會議辦理、四、委員唐生智等提案（審查報告）決議、撫邺傷亡官兵、極為重要、應由會呈請國府令飭撫邺委員會切實辦理、至撫邺經費、應與編遣經費一併籌劃、其他各項、均照審查報告辦理、五日下午接開第六次大會、會議紀錄、在秘書處整正中、定六日晨發表、五日下午編遣實施會第六次大會、討論一、陸軍給予草案、二、擬請限制今後各省政府主席不得兼任軍職、各師師長不得兼任政務官、以專責任而免遺誤案（委員何應欽等提）三、擬請分期編遣、確定各區師額、並於編遣時、以團為單位案（總務部編組部提）四、全國軍事整理委員會綱要（委唐員生智提）五、編遣區經理委員會案草案（經理部提）決議定六日晨公布、大會定六日晨開第七次會議後、即舉行閉會式

裁兵協會章程、經五日晨編遣實施會議第五次大會修正通過、交常會辦理原文如下、第一條、本京程以力謀遣置時辦事之便利及各該地方秩序之維持為宗旨、第二條、定名為某某地裁兵協會、第三條、本協會由中央黨部各地方縣市政府各地方新聞記者團各公安局各民衆團體（商會農會工會等）各編遣區（分區）派員引率被裁人員之官長組織之、第四條、本協會為事實之需要、設委員及幹事如左、一、委員長一人由縣或市長任之、二、委員五人至九人、由公安局長黨部及各民衆團體代表各一人與各編遣區暨分區派員及引率被遣人員任之、幹事無定額、由委員會於會外推定之、第五條、本協會經費、由各該地方（政府及民衆）公積金內支付之、第六條、各編遣區辦事處實行編遣時、對於必要設置協會之地方、先期通知遣置日期、並令組織遣置協會、第七條、該地方得裁兵機關之通知後、即由縣或市長召集第四條所列各員組織委員會、第八條、本協會應協助裁兵機關之事項如左、一、遣置時宣傳之協助、二、遣置時招待被遣官兵之協官、三、遣置官兵需用車船之協助、四、遣散官兵給養上之協助、第九條、為維持當地程序起見、引率被遣官兵之官長、對於被遣官兵宜深注意其紀律、並隨時申述意見於委員會、以防滋擾情事發生、第十條、委員會應隨時派遣幹事、至被遣官兵所在地宣傳、如張貼裁兵標語、組織團體、歡迎歡送以謀被遣官兵之愉快、第十一條、委員會應派遣幹事、為被遣人員覓取房屋、為被遣暫就之用、第十二條、委員會應派幹事、為被遣官兵謀給養上之便利、第十三條本協會俟遣置完畢、依編遣辦事處（分區辦事處）之命令撤銷、第十四條、本章程如有未盡事宜得由編遣委員會隨時修改之、第十五條、本章程經編遣實施會議議決、公布施行、第二組鹿鍾麟賀耀祖李鳴鐘周玳擬呈

朱泮藻在濟南被捕

濟南通信、二日上午十時、公安局在三馬路緯六路福音里、將朱泮藻逮捕管押、聞公安局一日已奉到省政府密令、當日即派便衣警、在朱之私宅附近監視、今早代理局長王振亞派督察員崔建魁會同學義、帶警士十數名、會同商埠二區分局長穆祥霖、將朱之私宅包圍、時朱正在寓養病、由崔建魁等數人入內、將朱扶出、用汽車載赴公安局、其私宅則由公安局派警監視、查朱在山東軍界歷有年所、在張懷芝張樹元督魯時、即為煙台鎮守使、張宗昌駐魯、曾充濟南戒嚴司令、及第九軍軍長、直魯軍敗退後、朱即蟄居濟南、在濟案將行解決之際、孫良誠委為登萊青剿匪司令、朱乃大收膠東一帶雜軍、近經廣饒縣指委會萊蕪縣指委會壽光縣直屬區執委會及濰縣保衛團董事會等、先後電呈黨政兩方、請逮朱訊辦、故省府密令公安局將朱逮捕云

黔戰又激烈 總攻周殘部

南京訊、重慶四日電、黔戰復行激烈、李燊部距貴陽五十里、北路遵義方面、定六日對周西成殘部總攻擊

中央法規編審委員會 工作計劃大綱
中常會議通過內容計六項

京訊、二日中央常會通過法規編審委員會工作計劃大綱、茲錄全文如下、本大綱依據本會組織條例第一條之規定特為訂定如次、一、徵集事項、甲、向中央黨部各部處會徵集關於各該部之各種條例規程、甲、向各省及特別市黨部各特別黨部海外各地總支部及直屬支部、徵集關於各該黨部之各種條例規程、二、編輯事項、甲、歷屆全國代表大會之組織法、代表產生、及其他各項規程、乙、歷屆中央執行委員會通過之各種法規、及關於法規之決議案、丙、歷屆各級黨部之組織條例及其他規程、丁、其他與黨務有關之法規、戊、由興中會起至民國十二年冬中國國民黨改組時之一切法規、三、撰擬事項、甲、中央執行委員會交擬之中央各部處會法規、乙、中央執行委員會交擬之各級黨部法規、丙、中央執行委員會交擬關於黨務之其他法規、四、審查事項、甲、中央黨部各部處會一切法規、乙、各級黨部一切法規、丙、其他與黨係有關之法規、七、整理事項、根據第三次全國代表大會或第三屆中央執行委員會之決議、整理第三次全國代表大會、以前頒布之法規分期分類、列表呈報中央執行委員會、甲、分期、一、第一次全國代表大會起至第二次全國代表大會止、二、第二次全國代表大會起至第二屆中央執行委員會第四次全體會議止、三、第二屆中央執行委員會第四次全體會議起至第三次全國代表大會止、乙、分類、一、關于黨務者、子、中央黨部各部處會、丑、各級黨部、寅、其他、二、關其民衆團體者、子、職業團體、如農工商等團體屬之、丑、社會團體及婦女學生學術文化慈善等團體屬之、寅、其他

入京西北要人 勵志社羣英畢聚談笑風生
一個個你讓我謙一團和氣

首都特訊、代理軍政部長陳儀、及代理參軍長賀耀祖、三十日正午十二時假勵志社歡迎宴各地來京出席編遣會議人員、適鹿鍾麟、唐悅良、薛篤弼三氏亦返京、故亦被邀在列、計到者有何應欽、朱培德、鹿鍾麟、李鳴鐘、張之江、石友三、薛篤弼、陳調元、何健（親自簽名為鍵而非健、外傳為健當不確）、方振武、楊杰、曹浩森、熊斌、唐悅良、秦華、豫省委員何其愼、第四路指揮代表王大楨、首都衛戍司令谷正倫、一時群英畢集、談笑風生、入席後由賀一一獻酒、并隨便談話、至一時許始盡歡而散、當各人談話時、頗有記載之材料、茲錄之如下

陳儀 此次鹿部長惠然返京、本人無任盻切、甚願即日到部、銷假視事、俾可藉息仔肩、不致久久陷越

鹿鍾麟 鄙人才疏學淺、不堪勝任、與其貽誤將來、不如早早讓賢、陳部長代理頗多發展、甚願陳部長安心任事、國家軍事實利賴之

張之江 本人就禁煙席主以來、毫無建樹、殊深慚愧、現在政府仍命本人主持、實不敢再事獻醜、決不敢為、故決請辭去另委賢能、子良（指薛篤弼）衛生事業很重要、本人甚願即日去幹勿存消極

薛篤弼 本人不願幹政治生活、不自今日始、已早有不幹政治生活之決心、前次呈請辭職並要求出洋、即含此意、此次來京、係繼續請辭、必達出洋目的而後已

石友三 本人此次來京、蒙蔣主席優渥相加、非常感激、鄙人對編遣會議、希望很大、但此事頗不易、恐年內不能完全、西北軍隊、非常複雜、進行困難、本人之軍隊則惟力是視、務使其有良好結果

烟台成立蘇魯 麥粉稅分局

烟台通信、財政部蘇魯區麥粉特税總局局長張群、近派黃光遠、為東海麥粉特税分局局長、來煙設局、徵收進出口之麥粉税、刻黃局長已辦理清楚、佈告商民、開始徵收、並將蘇魯區麥粉總局頒發之徵税章程一併張貼、以便商民有所適從云（宜電）

教育界

魯教廳定九月廿日開全省聯合運動會 備選選手赴全國運動會

濟南訊、教育廳長何思源、以奉教育部電知十月一日在杭州舉行全國運動大會因擬於九月二十日、在省城舉行全省中等以上學校聯合運動大會、以便拔取選手特呈省府核示、經省府第十四次常會議決、依擬舉行、由十八年度教育預備費項下、挪撥三千元、其原呈如下

呈為呈請事案奉教育部銑代電內開各大學區各省教育廳各特別市教育局國立省立及校准立案之各大學均鑒、准西湖博覽會張會長眞電開、竊維強健身軀、為興國之要素、及時獎勵、為效益宏、浙省自西湖博覽會開幕以來四方人士來會參觀者、風起雲從、擬乘此時機、提倡體育、以收觀摩之効、已電陳將主席、復表贊同、主張發委運動大會、萃集中華英俊發揚民族精神、並由主席題名頒贈金質榮譽獎章、本省政府亦預備各種名貴獎品、以示鼓勵、現在業由敝處組織籌備委員會、積極進行、定於十月一日在杭開會、除電行政院外敬請轉知各中等以上學校、及各地學校、各地體育家、踴躍參加、以成盛舉、無任欣盼、大部貴大學貴政府貴廳貴局貴國術館貴報館暨各人士、如有獎品寄贈、尤所歡迎、祈於九月上旬示知以便公布、等因准此、查本部現正計劃在杭召全國體育會議、促進體育、宗旨相符、除規定全國體育會議日期、及關於會議章則等、另令飭遵外、茲准前因合行電令知照、並轉行知照教育部銑印、等因奉此、查本國向例、在舉行全國運動大會以前、各省先舉行、全省運動會一次、擇尤與選、以資提倡、而示普及、關係體育、實非淺鮮、玆奉前因、除通令中學以上各學校遵照外、擬於九月二十日、在省城舉行全省中等以上學校聯合運動大會、以便拔取選手赴杭與賽、所有開會用費、與選手旅費等項、約兩三千元之譜、並擬請由十八年度教育預備費項下撥支、以資應用、理合造具預算書、暨請款憑單、備文呈請鈞府鑒核示遵、謹呈

興賢山右合併 稱并州大學 校長為趙丕廉

太原訊、山西向有私立大學兩處、曰山右、在太原皇廟曰興賢、在首義門外、皆在北京政府立案、創設七年於今、山右大學卒業學生已有法律經濟兩班、兩校學生共有六七百人、今年夏趙丕青氏、由京回晉、與兩大學校董事會提議合並為一、集中力量、重新整理、兩校董會開會、決議贊成、遂更名為并州大學、重組織校董會、推趙次隴為董事長、趙丕青崇虛心為副董事長、桑甲三為校長、將兩校所有財產合併外另行設法籌募基金、現在趙氏已就校長職、聘楊峻山學古為副校長、兼法學院長、張堯松為教務長、趙聖諧為總務長、李墨卿為秘書長、張懷先為訓育長、傅霖生為預科學長、喬松侶為圖書館主任、刻正進行建築考生事宜、趙氏為熱必社會教育之人、此後成績當有可觀

師大學生會 又函質清華 考留美生反響 提出要求三項

平訊、清華此次招考留美專科生、北平師大畢業生往考者、有多人落第、該校學生等異常憤激、群相要求學生自治會、去函質問清華、今學生自治會已將質問書發出提出三項要求、限兩日內答復、又聞該校學生多數主張如清華無圓滿答復時、或通電全國、宣佈其罪狀、及去電國府、請求懲辦清華校長與留美專科生考試委員會委員茲將該學生自治會致清華學校函披露於左

敬啟者、貴校此次招考留美專科生、據連日調查結果、頗費解之處、敝會為主張公道維持教育計、特向貴試委員會提出下列要求、一、公佈考試委員會組織之內容、二、公佈出題標準、及全體試題、三、公佈錄取標準、及投考各生成績、以上三點請於兩日內具體答覆、查留美專科生經費、為國家公款想貴考試委員會、負有為國家選拔眞才之責、必不至有假公濟私之行為也、專此敬請、清華大學校長暨留美專科考試委員會台鑒、國立北平師範大學校學生自治會啓八月二日

簡易學校 入學者踴躍

海城訊、本城教育局長陳實森、因創立簡易學校、原係義務教育、非群策群力不為功、遂於月之一日、召開全城職教員會議、當時推定中校教員趙柳堂、為簡易學校委員長、趙氏對識字學校、積極進行、地點、男子在縣立中校、女子在女師範校、開校未及十日、而簡易學生之求教者、十分踴躍、刻男生已在七十名左右、而女學生、竟達百名以上矣(青)

體協會籌備之 全國運動會 仍在粵舉行

滬訊、全國運動會、在廣東舉行一節、係體育協進會董事會之決議、近廣東方面得悉杭州開會之議後、曾致電浙省當局、詢問眞相、現協進會俟董事會開會後、即將通告粵方、延期舉行、惟將來正式之第四屆全國運動會之舉行、則仍在粵省、決不變更地點、蓋粵方已從事籌備、否則有負其盛意、而徒耗巳費之金錢云

訓政期內的婦女教育 (明)

在文化生活上的男子與女子的關係、正好像在二人三足的競技似的、一方不管是如何的能跑、他方那個人、若是不能跑、到底不能成事的

廚川白村

假如社會裏、男權發到極端而女子處於黑奴地位、那正和一個人的左手能舉千斤、右手不能縛雞一樣、世界上總是(平衡)的、絕沒有這般途發達的事

中國現在沒有受過教育的男人已覺很多、婦女更不用提了、無論是(婚姻問題)(職業問題)(經濟問題)都是附屬於(教育問題)之下、目不識丁的女人決不能婚姻自由經濟獨立、這不是顯然的嗎如果婦女教育能夠漸漸發達起來、尚屬有望、否則、一切問題都陷於漆黑的地獄中永不見光明、永不能解決

訓政時期是六年、這六年中一切建設的成功與否、那是另外問題、我們但看(國民義務)方面、知道買東西才會花錢、知道織綢才會做衣裳、現在國人都多半沒有受過教育、那裏更談到(盡國民義務)呢、恰巧小學畢業也需六年、咦、眞是了不得至於六年後的中國人民能否都小學畢業、那實是一個問題、女子呢、這樣看來、女子在憲政時候、一定還有不識之無的、這不是糟了嗎、中學大學教育更是說不到的覺在白紙上寫黑字、在口頭上說空話、無論寫得如何多說得如何長、都是不濟事的只有(幹去)才能實現

希望小姐太太們、在這六年裏、少穿一些綾羅綢緞、多建設幾個女學校、這事看起來是很容易、做起來却是很難、如果你在西北的新疆和西南的西藏都設立了女學校那便和統一南北一樣的有功光榮、我再勸那喊口號、打白旗的婦女們、放下號筒、擲下旗竿、在這六年裏、很靜心的去找智識、至於早已自覺痛苦的婦女們、我想更要(加倍的努力)以求在將來的國民大會席得到一個坐位向大家當面辯說、那時候便不致解放了

婦女們、你們將來的成功與否、都看這六年的工作的勤惰了努力吧

七、十九、一九二九

倣元人圖繪 三國演義

倣元槧三國志平話 香月尚先生繪

繪圖禁止轉載

百四五回

玄德大驚曰：『軍師之言差矣。劉備雖然漢之宗室、乃臣子也；若為此事、是反漢矣。』孔明曰：『非也。方今天下分崩、英雄並起、各霸一方、四海才德之士、捨死亡生而事其上者、皆欲攀龍附鳳、建立功名也。今主公避嫌守義、恐失眾人之望願主公熟思之。』玄德曰：『要吾僭居尊位、吾必不敢可再商議長策。』諸將齊言曰：『主公若只推卻、眾心解矣。』

孔明曰：『主公平生以義為本、未肯便稱尊號。今有荊襄兩川之地、可暫為漢中王。』玄德曰：『汝等雖欲尊吾為王、不得天子明詔、是僭也。』孔明曰：『今宜從權不可拘執常理。』張飛大叫曰

『異姓之人、皆欲為君、何況哥哥乃漢朝宗派！莫說漢中王、就稱皇帝、有何不可！』玄德叱曰：『汝勿多言！』孔明曰：『主公宜從權變、先進位漢中王、然後表奏天子、未為遲也。』玄德再三推辭不過、只得依允。建安二十四年秋七月、築壇於沔陽、方圓九里、分布五方、各設旌旗儀仗。群臣皆依次序排列。許靖、法正、請玄德登壇、進冠冕璽綬訖、面南而坐、受文武官員拜賀為漢中王。子劉禪立為王世子。封許靖為太傅、法正為尚書令。諸葛亮為軍師、總理軍國重事。封關羽、張飛、趙雲、馬超、黃忠、為五虎大將：魏延為漢中太守。其餘各擬功勳定爵。玄德既為漢中王、遂修表一道、差人齎赴許都。表曰：

備以具臣之才、荷上將之任、總督三軍、奉辭於外、不能掃除寇難、靖匡王室、久使陛下聖教陵遲、六合之內、否而未泰、惟憂反側、疢如疾首。曩者、董卓倡為亂階、群兇縱橫、殘剝海內。賴陛下聖德威臨、人臣同應、或效忠奮討、或上天降罰、暴逆並殪、以漸冰消。惟獨曹操久未梟除、侵擅國權、恣心極亂。臣昔與車騎將軍董承圖謀討操。機事不密、承見陷害。臣播越失據、忠義不果、遂使操窮兇極逆、主后戮殺、皇子鴆害。雖糾合同盟、念在奮力；懦弱不武、歷年未效。常恐殞越、辜負國恩；寤寐永歎、夕惕若厲。今臣群僚、以為在昔虞書敦敘九族、庶明勵翼；帝王相傳、此道不廢；周監二代、並建諸姬、實賴晉鄭夾輔之力；高祖龍興、尊王子弟、大啟九國、卒斬諸呂、以安大宗；今操惡直醜正、實繁有徒、包藏禍心、篡盜已顯；既宗室微弱、帝族無位、斟酌古式、依假權宜：上臣為大司馬漢中王。

臣伏自三省：受國厚恩、荷任一方、陳力未效、所獲已過、不宜復忝高位、以重罪謗。群僚見逼、迫臣以義。臣退惟寇賊不梟、國難未已；宗廟傾危、社稷將墜；誠臣憂心碎首之日。若應權通變、以寧靜聖朝、雖赴水火、所不得辭。輒順眾議、拜受印璽、以崇國威。仰惟爵號、位高寵厚；俯思報效、憂深責重；驚怖惕息、如臨於谷。敢不盡力輸誠、獎勵六師、率齊群義、應天順時、以寧社稷！謹拜表以聞。

表到許都、曹操在鄴郡聞知玄德自立漢中王、大怒曰：『織席小兒、安敢如此！吾誓滅之！』即時傳令、盡起傾國之兵、赴兩川與漢中王決雌雄。一人出班諫曰：『大王不可因一時之怒、親勞車駕遠征。臣有一計、不須張弓隻箭、令劉備在蜀自受其禍；待其兵衰力盡、只須一將往征之、便可成功。』操視其人、乃司馬懿也。操喜問曰：『仲達有何高見？』懿曰：『江東孫權、以妹嫁劉備、而又乘間竊取回去；劉備又據占荊州不還：彼此俱有切齒之恨。今可差一舌辯之士、齎書往說孫權、使興兵取荊州；劉備必發兩川之兵以救荊州。那時大王興兵去取漢川、令劉備首尾不能相救、勢必危矣。』操大喜、即修書令滿寵為使、星夜投江東來見孫權。權知滿寵到、遂與謀士商議。張昭進曰：『魏與吳本無讎、前因聽諸葛之說詞、致兩家連年征戰不息、生靈遭其塗炭。今滿伯寧來、必有講和之意、可以禮接之。』權依其言、令眾謀士接滿寵入城相見。禮畢、權以賓禮待寵。寵呈上操書曰：『吳魏自來無讎、皆因劉備之故、致生釁隙。魏王差某到此、約將軍攻取荊州、魏王以兵臨漢川、首尾夾擊。破劉之後、共分疆土、誓不相侵。』孫權覽書畢、設筵相待滿寵、送歸館舍安歇。權與眾謀士商議。顧雍曰：『雖是說詞、其中有理。今可一面送滿寵回、約會曹操、首尾相擊；一面使人過江探雲長動靜、方可行事。』諸葛瑾曰：『某聞雲長自到荊州、劉備娶與妻室、先生一子、次生一女。其女尚幼、未許字人。某願往與主公世子求婚。若雲長肯許、即與雲長計議共破曹操；若雲長不肯、然後助曹取荊州。』孫權用其謀、先送滿寵回許都；卻遣諸葛瑾為使、投荊州來。入城見雲長禮畢。雲長曰：『子瑜此來何意？』瑾曰：『特來求結兩家之好：吾主吳侯有一子、甚聰明；聞將軍有一女、特來求親。兩家結好、併力破曹。此誠美事、請君侯思之。』雲長勃然大怒曰：『吾虎女安肯嫁犬子乎！不看汝弟之面、立斬汝首！再休多言！』遂喚左右逐出。

瑾抱頭鼠竄、回見吳侯；不敢隱匿、遂以實告。權大怒曰：『何太無禮耶！』便喚張昭等文武官員、商議取荊州之策。步騭曰：『曹操久欲篡漢、所懼者劉備也；今遣使來令吳興兵吞蜀、此嫁禍於吳也。』權曰：『孤亦欲取荊州久矣。』

騭曰：『今曹仁見屯兵於襄陽樊城、又無長江之險、旱路可取荊州；如何不取、卻令主公動兵？只此便見其心。主公可遣使去許都見操、令曹仁旱路先起兵取荊州、雲長必掣荊州之兵而取樊城。若雲長一動、主公可遣一將、暗取荊州、一舉可得矣。』

橫濱正金銀行

（本店）橫濱

資本金壹億圓
積立金壹億五百五十萬元

大連分行
代表 電話長三一六一番
專用 電話六〇一五番
宿直 電話
海關稅取扱所 電話四七六二番

支店：中國 日本 歐美 滿洲 東俄

東京、名古屋、大阪、神戶、下關、長崎、青島
濟南、天津、北京、漢口、上海、香港、廣東
牛莊、奉天、開原、長春、哈爾濱、一時閉鎖
西貝加爾各答、新嘉坡、蘭貢、(額爾車達克拉丟
馬尼拉、斯拉雅、馬蘭、巴達、孟中悉德尼、
倫敦、里昂、漢堡、斯阿雷井散比買布哇、桑港
雖斯安接魯突爾、紐得、利亞嘉尼維、布約諾
斯列斯斯、夏育遼

長春 益發合機器 麵粉 油房 廣告

維自環海通商經濟日展本號鑒於東省為產豆麥之區特為提倡實業起見不惜巨資在長春頭道溝高砂町建築大規模之麵粉工廠裝置精良機器製造各號麵粉以雙馬為商標在農商部註冊遴派經驗人員採選優良原料聘請高等技師悉心研究精益求精出品優美價格低廉行銷各埠久為中外人士稱賛茲為擴充銷路起見凡遠地有欲訂購或代銷者均可函商必當特別待遇以廣招徠備有各號標品函索即寄並在長春頭道溝吉住町建築機器油房工廠製造豆餅豆油品質純潔保管合格曾經各博覽會優等獎評價值公道取利極輕如有大宗批購者尤能格外從廉恐未週知特登廣告倫荷惠顧無任歡迎

本廠油房日本電話二八四、五〇五　火磨日本電話三三

請飲國貨 馬棋啤酒

順氣開胃　活筋補血
質清味醇　衛生有益
宴會送禮唯一佳品

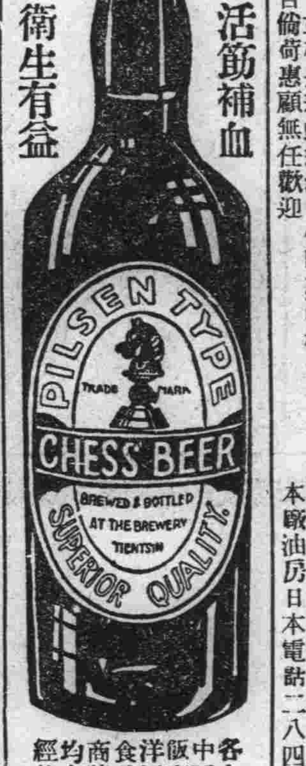

各大中西飯店洋酒食品商號均有經售

廠址天津明星公司出品
東三省總經理啓星公司
駐遼寧商埠三經路南口
電話(二一七三)(二一〇八)外埠數迎
中報
代理營口經理合興永盛與
電話七九六番
曲壽山啓

陳振勛疾病告愈

趙女士披閱報章

又是嬰孩自己藥片呈功之一證

趙女士字荷香。係廣東斗山圩仁卿女校教員陳振勛即彼之令郎至於女士如何披閱報章振勛如何得救請看趙君之來書便知分曉趙君云『小兒振勛原頗強健後因頭部生瘡數月遂致身體日弱面黃肌瘦疾病常生深以為憂及閱報知嬰孩自己藥片之功乃試投之未及一瓶各症漸退無何胃納激增瘦弱之軀忽轉而康壯矣』嬰孩自己藥片統治小兒胃弱食積、腹痛、泄瀉、便秘、嘔吐、痰厥、傷風、蛔蟲、出牙等症

價目每瓶大洋六角六瓶三元郵力在內遠東總發行所上海江西路六十號韋廉士醫生藥局各藥房均有出售

腎病留聲機

某嘗患風濕骨痛・腰痠背痛・手足麻痺・痛楚萬狀逢人便道・人譬之為腎病留聲機・蓋風濕骨痛之起・直接由於血液不清・間接由於腎臟不強・因腎臟為澄清血液之所也・欲防風濕・先須強腎・欲圖強腎・請服第威德補腎丸。

各大藥房均有出售

第威德補腎丸

連陞棧廣告

本棧此番開辦與前大不相同因為擴充營業起見特租安浪速町三室大樓壹處通共百有餘間寬闊潔淨異常男女客眷各有樓館送迎週到方便寢食貴客駕臨一試便知不謬也

大連市浪速町　電話七四四六〇

本棧主人謹啓

長春三馬路 恒豐公記啓事

敝號自三月間接盤豐南貨號加記繼續營業前有恒豐號放出賒欠之貨承歸與敝號接收惟對於各處貨賬凡保及出入銀錢關係概與敝號無涉恐未週知特此登報聲明

丙寅醫院

露天市廠附近編德街五十四番地ノ二

內外科　花柳病

德法國最新醫學發明注射藥針
良好之處來院即知
代戒阿片嗎啡癮
呼出電話五七一九

鐵路職員學校函授 第二期招生

現本路因平章均中俄職員及站員及押車員需用孔亟惜我華人有路知識者甚為缺乏所有職任俱彼外人據充持本校如有設函授部以普及遐邇之便利願學者速報名簡章函索附郵票二分

哈爾濱道裡鐵路職員學校函授部

仁濟醫院

內外科、花柳科、小兒科、產婦科、眼科、梅毒、有無診斷、檢痰、檢血、檢便

德國新六〇六藥針
戒除急慢性阿片嗎啡癮
病室完備　入院隨意

院長　官立醫專醫學士　陳章哲
副院長　東京醫學士　徐榮

西崗東關街電車站前電話六七九九番

先施公司

製造廠設 香港 廣州

馳名化粧香品

今又運到 醒腦花露水 開胃果子露 爽身花粉 嫩肌雪花香
艷容香蜜 美顏水 固齒粉 步髮香 確能香油

上等 百花香水 倚羅香水

採購諸君蒞與平來 批發格外克己

營口 先施化粧品分行啓

大連同昌紬緞莊佈告

本號自開業以來多蒙各界光顧實深感謝茲為酬報主顧起見特將各貨重新整理添配花色奇形異樣色色翻新定價劃一分外低廉惟期完備以符諸君雅意倘蒙賜顧不勝歡迎之至

奧町五十番地　電話四五〇一

瀋陽

東北外交人員 將由國府簡任
王部長與張長官電商 實現之期當不遠

東北之地位南日北俄天藏實庫不但中諸全國且亦爲列强所垂涎以故對外交涉巨細雖爲不一而棘手之處難以屢數關於外交人才殊爲重要國府有鑒及此特由外交部長王正廷與東北邊防軍司令長官張學良一再電商將來東北外交人員自署長特派員交涉員以至科長直接由國府簡任以昭愼重聞張司令長官對此以樽衡上之關係現已在討論商酌中云(捷)

熱河軍費又增加

張學良司令長官頃據熱河省邊防軍軍副司令湯玉麟呈請本省軍費原額每年一千二百九十萬元惟當此整頓軍務之際對於軍費理應增加以免遺誤擬請再追加五十萬元以便分配當局據此已覆令照准云(天)

安奉線一部 尚徒步聯絡 滿鐵全線通車

自六日拂曉暴雨襲至奉天附近一帶雨量較大因釀成近年未有之大水災北寧瀋海滿鐵各線橋樑破壞自七日朝客貨車不能開通奉天鐵道事務所據報之後召集全體系員從事作業恢復幸八日天晴雨止水勢稍殺滿鐵安奉撫順等線各破損處所完成大部分破損一部徒步連絡完全開通北寧瀋海現正工作中其情況如下

滿鐵線首山遼陽間八日朝開遼陽張臺子間八日正午開通上下南北兩急行已全通遼陽滯留中之北行旅客約五百名午後急行發列車輸送開始十三時四十分奉天發大連行急行列車現亦已開通

安奉線八日朝七時半奉天臨時列車出發陳相屯吳家屯驛間被害箇所滯留中之旅客三百四十名乘此車於午後十二時二十分平安抵奉天驛至於被損地點仍徒步聯絡上下列線如左之時間運轉

上行七時半奉天發現場着八發三十二分十二時十三時三分十七時半十八時三十三分

下行十時現場發奉天着十一時十四時半同十五時半奉天着二〇時同二十時五十八分同

撫順線大官屯撫順間被害地點徒步連絡列車運轉但奉天發二十一時半一七一列車之運轉八日限運轉中止破損箇所二三日中即可復舊云

瀋海線南口前北三家間鬪虎屯淸源間草市山城鎭間所受水災甚大恢復期間約在一個月左右

依以上記載滿鐵本線已完全開通安奉線吳家屯陳相屯間被害之程度甚大目下徒步連絡運輸中奉天鐵道事務所之係員非常召集不眠不休從事於復舊工作並目下苦力五十名赤帽十名奉天驛員三十名往該處監督徒步連絡及指導旅客事務所臼井營業長海上吳家屯間努力復舊工作八日旅客主任以下大名至陳相屯第一回徒步連絡旅客三百四十名行李等物品運搬大爲混雜雙方連絡約經過三小時左右云(天)

調委兩監典獄長

高等法院院長史延程近查錦縣第六監獄典獄長胡景藩辦事不力應即撤任所遺之缺特調委第十三監獄典獄長吳秋岩氏升充遞遺之缺則委何恩論前往接充以專責成(捷)

張長官宴會 阿達親王二

阿穆爾靈圭親王達摩親王於上月間由北平來遼爲調查在遼省各縣所有荒地事宜現寓茂林旅社張學良司令長官爲聯絡感情起見特於月之八日下午三時在長官公署內設席宴會二親王並邀翟主席于珍陳興亞及省垣各軍政要人作陪至晚六時始行散會云(官)

防俄軍團部 設駐遼辦公處

東北邊防軍駐滿洲里防俄軍團部爲辦事敏捷計遇事不至貽悮起見特在遼設立辦公處一處而處長一席已委任劉蘭波充任現已在小西關永生店租妥房所辦公人員卅餘名均已遷入特於月之八日通函各機關一體查照云(官)

北寧路被水冲壞 籌備航空載客
一二日內即可開始

東北航空處現以北寧路交通斷絕以致來往旅客無不叫苦該處便利交通救濟旅客起見籌備設立由遼寧至錦州山海關天津北平臨時北寧載客飛機五架一二日內即可成並云(官)

管理處委任局長

全省公安管理處長高紀毅氏現以洮安縣公安局長王孟華呈請辭職已經照准遺缺關係重要未便久懸查有本處視察員郎漢卿堪以勝任特委爲洮安縣公安局長郎氏奉委日內即前往洮安視事云(官)

招考差遺隊

省會公安四分局長王達善氏爲擴充警額於月之八日特貼出佈告招考差遺隊四十名年在四十歲以下廿歲以上者有同等學問者爲合格時爲三等一等並遺隊每月現洋廿四元二等廿二元三等廿元有志投效者速往該局報名云(官)

遼寧省委會 五十次常會

遼寧省政府委員會於本月六日開第五十次常務會議議決各等探誌如下

(一)據建設廳呈報派員勘沾暗江縣修築口堤工程情形案決議通過

(二)遼寧省國有林暫行章程修正案決議通過

(三)瀋陽縣長王家瑞呈爲借墊金票一萬元抽贖李雲飛盜押國土之照據究應如何設法歸墊案決議由財政廳撥欵收歸國有

(四)據瀋陽市政公所呈爲關於皇宮街及金銀庫街路側建築物多爲官有應否拆讓請核示案決議暫緩

(五)據公安管理處呈爲鴨江存案日人改用汽船擺渡及增捐情形案決議仍令公安管理處查明核議辦法具報

省政府委任諮議

省政府主席翟文運氏現查有前曾任軍政要職張子良氏頗著成績甚優是以特於月之九日委任該氏爲省政府諮議張氏奉委後當即入府視事云(官)

偵緝員勇敢 捕獲共產黨

於八月一日赤化黨宣傳員在下午五時許於日站前當客入下車擁擠該黨員劉子善潛伏人群中散赤化傳單以資煽動不意被東北憲兵司令部偵緝處緝員李會淸跟踪向前捕獲遞帶交日本警察署審訊不諱並搜出大宗證書如李愼緝員者其勇猛誠可嘉云(震)

滿洲里警備司令 穆春氏担任

張學良司令長官現因滿洲里附近一帶之防務非常重要八日委任穆春爲滿洲里警備司令聞穆氏奉委一二日內即可北上視事云(天)

海城

追回人票十餘名 砲兵班長陣亡
胡匪仍蟠踞八九兩區

本城公安局長徐永泰帶隊往八九兩區討伐股匪江龍不幸九區分局長覺匪殉職警士受傷等情曾載前報茲聞江龍於同日午刻又在鎭東干勾子等處綁去人票十餘名向小河口逃去經附局長飭八區趙分局長偕追擊砲中隊跟踪追緝至城崗子除近又與江龍接戰匪見官軍連續而來遂棄下人票十餘名又向南大洋逃去刻趙分局長及趙分隊長等在吳家台一帶與匪相持雖槍聲降隆而匪等仍蟠踞八九兩區頑抗不退云

又訊斯役追擊砲兵班長張某當擊匪之時奮不顧身以致中彈身亡刻已擬至臘黎堡經農商兩會備辦棺木厝於某寺中並生擒匪日金龍一名係趙次章王榮閣二氏在將軍屯西山督隊弋獲云

公安第九區耿庄子於月之八日突來步匪五名該屯北街李姓家將其家主李文彬綁去當時猶逃李姓當在本區報告經過情形請求派警追緝但是否能以破獲尙未可知

水災之續訊 村長竟敢决堤

八月五日之豪雨各處被災情形業紀本報茲將八日調查所得續誌於次縣立中校所受災情總括言之約在現大洋四萬元以上刻該校之當事人已派

安人向大河兩岸如水漲屯安村堡四台子牛庄一帶尋我門臆木料等物當漲水之時鄉人因打撈木料已淹斃高峪吧李義五等五名西北關東華滋窰已塌陷房屋亦被水浸倒若干間其次城西北角之住戶鄭子屋十餘間甲辰日俄戰爭在城靑劉鳳李福祥于姓家倒塌房東南方之大河中架設行軍鐵橋一横計四十餘丈工程異常堅固當罷戰時日人將這座洋橋贈於商會以作紀念迄今垂二十餘年竟遭六號之暴雨爲災將橋體被波浪打碎鐵筋石柱竟挾泥沙而俱下刻所存者不過四五孔而已本城長途電話除牛庄大石橋馬風屯而外如臘黎堡耿庄子析木城感王寨八岔溝岫岩蓋平營口等處一概不通消息水災之大槪可想見矣大屯屯村長戴克言及村副傅景生等於月之八日到公安第一區報告謂驗軍堡村長李永興與該屯李某趁河水暴漲時公然扶防洩水冲毀該村田禾若干畝請派警帶案送懲云

蓋平

抓獲刧路賊

駐橋二堡子公安第十四大隊第二中隊中隊長牛得坤在管界抓獲刧路賊姚運先(高士滿人)一名當即押送大隊部轉解法院懲處云

黑龍江

布西縣長加罪無辜 少女署前喊控
萬主席大怒派員澈查

黑龍江省政府主席萬福麟返江未幾政務冗勞對於每星期日下午准理訴訟一事尤至叢陸有李慶書者年十九歲隻身來省呈控布西縣長任國英擅以濟匪罪名加諸伊父判處徒刑十年請求提省訴訟以伸冤抑等情萬主席覩狀大怒遂即派員往查內容究竟如何容後再誌

縣商會路政會議

本縣商會主席辛子香以修築大街馬路一事近緣伏雨連綿已驗工多日轉瞬秋去冬來難免不延誤路政爲策畫萬全計特於月之八日邀請縣府課長柯晴嵐財政局長趙鋭然等在商會議事廳開催路政臨時討論會云(靑)

孫縣長晋省 參加民政會議

本縣縣長孫文敷近以地方應行改革各事宜有必須與省府商確者遂將縣府案件部署妥貼於月之十日早乘車赴省請示一切云(靑)

穆稜

設立飛機場 僱人割田苗
不日即完畢

中東路衣林四克小站距縣城二里許因該處甚是平坦軍界當局擬在該處設一飛機場是以令縣署僱用工人千餘人將該處田禾剷除四十餘頃方元四華里不日工竣設立矣(德)

本溪湖

安奉線鐵道冲壞

本邑自春徂夏雨水稀少迨至入伏以來午晴午雨六日早陰雲密佈暴風雨傾盆降至一晝夜始止安奉線陳相屯吳家屯間之鐵道業已被水冲壞五町(約華里一里許)滿鐵側應急着手修理約二日間始能復元臨時徒步連絡通車

又訊太子河水立時漲發一時田苗盡成澤國一切穀禾之類淹沒無數故均嘆秋收減去三分亦不幸中之幸云云

富錦

蘇俄殘暴 拘禁華僑
任意虐待

俄國兵船前在大黑河江與烏蘇里江一帶劫掠去吾國官商家航輪船拾餘隻當將船中所有之米面雜貨等物一併搜索一空凡船客之錢物等項亦一概勒去連船帶人皆解送至阿穆爾省的力街到該處將人一併下獄每日只給黑列八半斤任意毆打狠毒至極茲聞彼當放炮殆船之際吾華僑竟有跳入江中者亦皆被其以槍擊斃茲據同江海關云經俄共扣去之船貳參號面粉兩萬幾千甫特谷米五百餘蔴袋粳米二百餘蔴袋一切雜貨且多約値哈大洋百萬圓之譜客人財欵難知確數云

第九旅在富 設立糧秣處

本邑自三江口蘇俄兵艦示威刼扣華輪船以來吾東省大兵紛紛調動出發邊庭還來海陸軍皆至同江縣私營防守頃偵依蘭鎭守使兼東北陸軍第九旅長李植初氏業將全旅官兵調至同江只因彼處商民星稀糧草不夥故此特派副官長先在本街假借商會院點設軍用糧秣處於陽歷七月二十八日成立(溪)

哈爾濱

赤黨破壞路軌 停車轉盤亦壞
火焚卸貨廠幸速救未延燒

特區警察當局鑑於中俄當局關係深處僑居哈埠及東鐵沿線之赤俄黨人乘機作軌外行動故於中俄發生問題後即對於赤黨之行動嚴加監視以免有軌外擧動但監視雖嚴防不勝防範擴交通界確訊於六日赴綏芬東行列車香房蓮東距站九百四十六弓里鐵軌被赤俄毀壞一空將路軌擲於路傍大坑內至車開駛該處突見該鐵軌拆毀不能前進當經路警報告鐵路局內據訊飭工匠星夜將已壞鐵軌速修免誤列車東行是日哈站地包街停車房轉盤不知何時亦被赤俄乘機損壞未開之車頭經司機人將要開至停車房修放而車頭誤墜入地中將全部機件俱行損壞現正飭機工科修理晚二時大瓦拉站地方卸貨廠亦俄潛行廠內將草堆燃着一時火光冲天經特警處聞訊趕到將所焚草堆三四垛立即撲滅幸未延燒他處云

軍官視察團離哈

國民政府中央軍官學校政治部東北視察團於日前來哈參觀已誌本報該團連日參觀各實業工廠及各大金店現已視查完畢於日七日早車赴長經當局預備專車數輛以示優待離哈南下云

胡匪槍傷事主 又搶去財物

本埠馬家溝避暑街二十九號住戶劉其東於昨日晚有武裝胡匪數人闖入屋內劉正與家人同棹晚餐該胡匪等分持手槍威嚇速將財物拿出劉某初以告無錢詭而哀之致觸胡匪之怒遂對劉某連擊二槍劉某應聲而倒嗣後劉之家中人等均被胡匪驅至一處不許聲張該匪等大肆搜翻將現欵及貴重物品一併捆載而逃胡匪去後該劉某之婦人報告當地公安局據情後立派警察分頭追緝奈過時已久一矣所獲一面將受傷人送送市立醫院調治云

激戰二小時 擊斃一胡匪
餘者竄入田間

濱江縣公安局鄉二區所轄界內保衛游擊隊二十餘名昨日在永發屯地方下道巡查偶遇胡匪五名該隊即向前盤問正要搜索之際內有胡匪開槍相擊此時双方激戰至二小時之久匪勢不支遂跑至何家溝是時特警保衛隊及五署警察聞訊亦出動協剿將該匪圍於鐵道南不料匪等分頭亂竄三匪向顧鄉屯小站而逃二匪向鐵道而逃正追擊鄉二區保衛隊內當被該隊擊斃一名餘皆竄入高糧地內匪匿不知去向經保衛隊等將死匪首級割下得大小槍各一支子彈一百二十粒全部回隊報告云

宋處長奉召晋省

東省護路軍總司令部陸軍少將軍需處々長兼特區行長官公署財務處々長宋翼臣氏現奉吉林副司令官張輔忱氏電招因有要公極待宋氏到省面商一切宋處長接電後於七日下午十時四十分東鐵南行列車赴長轉道晋省云

最高法院東北分院民刑庭七月三日判決案件如左

計開

民二庭判決案件

一、別潤司公司與耀東電燈廠因請求償付債欵涉訟不服東省特別區域高等法院判決上訴一案

一、李文信與張鳳山因確認地畝所有權涉訟不服本院終審判決再審一案

一、關伸動與陳有等因繳納租額涉訟不服遼寧高等法院判決上訴一案

一、許閣臣等與黃品三因請求賠償損害涉訟不服黑龍江高等法院判決上訴一案

一、劉國璋與吳國藩因請求撥付合夥賠欵涉訟不服吉林高等法院判決上訴一案

一、楊確輿與徐佩章因請求退房涉訟不服遼寧高等法院判決上訴一案

一、郭長淸與王偉卿因請求曠荒地涉訟不服本院終審判決聲請再審一案

一、吳恩海與富鳳慶因請求賠償糧草涉訟不服前吉林高等審判廳判決上訴一案

一、楊殿臣與聶鳳林等因確認土地所有權及先買權涉訟不服遼寧高等法院判決上訴一案

一、錫斯氏與錦王氏因請求返還地基地價及地租

一、崔氏與岳班山綿因請求償還債欵涉訟不服遼寧高等法院判決上訴一案

近年稀見大雨災 瀋陽幾成澤國
房倒屋塌人畜傷亡 水勢稍退後之調查

自本月六日東方微白突來暴雨竟一日夜始輟釀成水災已誌前稿茲經各方調查所得消息彙誌

瀋陽南郭萬泉河一帶爲最低窪之處城內之水總匯所也以與渾河相通直以此爲宣洩要道爲防水患於其間築一土堤如夏秋水漲將堤冲破水勢之來即湧不可禦直將萬泉河平漫而過矣當民國十二年陰歷七月初三日水漲一次彼時萬泉河附近商店全被冲沒張鶚多人成一太浩劫嗣後東三省官銀號不惜重資重新整頓今春又修整萬泉園闢植物園及緣商場嚴成一幅天然畫圖營投機事業者如劇茶社商號攤床大餐飯莊冰室等應有盡有已達五百餘家其興盛繁華爲歷來所未有又當近日荷花盛開遊人雲集出其東門有女如雲不啻爲此處寫眞也故各商店生意亦頗不惡乃於本月一二兩日連降大雨一般商店稍胆小者皆向外搬運貨品什物至三日晨旭日東升萬里無雲河中亦波平如鏡未見漲水一般附近商戶皆欣然色喜復向回搬運照常營業詎意於六日降雨七日未止上午九時許突然怒濤駭浪勢不可當七年前之災況又復重演一番蓋緣渾河上流衝破堤口由東陵前揭波掀浪順流而西經過三家子村該處地極低窪三百餘戶强半房屋冲倒淹斃男女老幼十五名失蹤者三人物品家畜其數不可勝計水過該村乃急流西下沿河流經過小東邊門至大東邊門進水柵欄於是萬泉河亦遭漫過水深數尺汪洋一片該地茶社藝場飯館臨時商家所搭之席棚布十九被水冲倒事前未及搬移所有家具物等全皆波爲隨全閘當水漲時水柵欄處有男子二名因搶撈河內漂來之物亦同遭滅頂可知小河沿之損失亦不在少數同時同澤中學亦被水包圍水南關外該關勒石胡同住有木工劉某貪得外財下水撈物未及中流即被波浪捲去屍體不見城內白塔舖黑牛圈等村莊亦被捲及由大南邊門外望但見水天一色南塔矗立水中水進大南邊門西流入關帝廟胡同再向西達小南關下頭大柳樹胡同橫過馬路進六合店胡同由第一屠獸場前直流向西小南邊門內外亦如澤國西南隅地基較窪由馬步營胡同迄至風雨臺北上坡均成水世界距離營胡同前方半里許有磚瓦窰一座於七日下午二時許突自洋然一聲全窰附落矣

連日暴雨渾河氾濫釀成大水爲災所倒家屋調查如下

城內新築之二層大樓倒壞一處德義金店半倒壞者日商備中毛原洋行一家

大小西關增水二尺乃至三尺院內多有浸水子孫堂分所爲防水患移轉

大小南關小河沿下流浸水家屋六十戶屋根墜落二戶牆壁倒壞一戶溺死男二名流失什物不計外有豚七頭現在尙有水一尺許

大小東關屋根墜落二戶牆壁倒壞五處

大小北關山東堡第四五六等條胡同現在尙有浸水家屋約二百戶倒壞房屋八十戶半倒壞四戶其他倒牆壁者無數水尙未退云

大東邊門外在兵工廠附近全部浸水浸水家屋達一百戶以安橋一上長帶之道現在仍汪洋一片有如何流倒壞家屋十四戶溺死溺死者七名負傷者六名

兵工廠各工廠皆浸水東牆及南開倒壞宿舍交通斷絕日停工止下午軍隊一大隊出勤防止浸水及排水工作周圍爲稽查隊及第八區公安分局警

大小北邊門外山嘴子附近北大營附近及瀋海鐵路以北窰業會社附近浸水家屋約三十戶倒壞家屋數戶現在交通杜絕

又一消息萬泉河自五六兩日暴雨以後七日早九時因大東邊門兵工廠在渾河口所築之土堤被大水冲破河堤潰決以致大水泥濘於城東三家子萬泉河直達南邊門外再入渾河南口當水來之時勢甚兇猛萬泉河之各商號內之貨品什物均行付諸東流至各商人臨時逃出者有之遺水於公衆體育場上者有之計當日被水斃已發覺者十二人計周記洋貨床棚夥周天民因收拾貨物墜水而死身用現洋二十元顧人撈上又胡豆腐房店夥胡起坤宋永糕床魯子明洋車夫栗文瑞潘玉文均向河撈物被水冲走屍身當無下落又小河沿附近住戶靈起倫田子修程玉爲在樹林內觀看水景被浪捲同去時各家均人打撈結果撈獲田子修一人其餘無踪又由三家子處冲來無名屍身三具二男一女至今仍無人認領該河之水至下午四時始消退一般好小利之徒來水落機會紛紛下河撈取各種物品至晚間六時許城關客處尋找屍身仍有四五處之多均因踪影未見家屬在兩岸上大哭不止甚至有皆迷覊願者七日夜間公安局因恐發生意外沿路均派幹警防範至八日早水已退去四尺餘矣

又一訪員報告自大雨止後渾河暴漲冲壞鐵路淹沒房屋比比皆是省市商埠地十三緯路南原有土壩一條東至山界處壩南爲窰地窰南毗連渾河近日連雨河身不能容積因而西散勢如急箭聲如牛吼窰地工人因水驟至及登窰頂盤踞其上暫爲避之績向城內遷移大壩中間有水開一個因水來過急不及圖閉遂被水浸入南八家子南頭及市場南四等妓館均被大水包圍深約四尺商埠公安一分局長關家駒即調各電分所長及休息班長警士約六十名並商埠公安消防隊三十餘名躬親率領前往飭市場南妓館每家一人赴水壩處堵塞不料水勢過猛仍未發生效力由崔局員主張一面收買麻袋一面招集附近人民用麻袋土滿織事聞於省會公安局長白名鎭大爲嘉許遂派公安消防隊三十餘人乘救火汽車前往施救幸免波及亦崔局員之功也

又訊本埠因渾河水漲以致小河沿南門及商埠十三緯路土壩一帶均漲水致深約八七尺經商埠公安一分局警察消防隊及商民施救填堵水過壩約十分之一於九日早一時始行完全堵住六時水勢稍退至五尺左右一般受水災人民約在二千餘房屋倒壞者十之七八財物家具多半淹沒由大西邊門至十里碼頭之土壩上有逃水災人民千餘名齟爲凄凉當水勢暴漲頻々浸水南市場一帶各妓館主人鶯燕無大爲驚恐公擧一人焚香禱地藏告龍王如水勢退落未遭水災情願由各家醵欵演戲三日以答神庥果然水落現該處已約定某班定十五日開演云

近日除雨連綿大水爲災計

一、小河沿水勢漲約四尺餘

二、小南關風雨台南由渾河水漲三尺許姜公祠幾將淹及

三、瀋南距省數里渾河水漲過埠將附近禾稼多爲淹傷

四、瀋東附近水漲三尺許

五、瀋西沙嶺附近受渾河支流影響漲四尺許

六、瀋北邊門水漲二尺許

七、城內小西邊門外公園距商埠三分局間水深三尺許市政電車斷止通行

八、工業區保安堡附近地勢低窪水深約四尺房屋多爲傾倒

九、東瓜行降雨時水漲約三尺五寸只將西瓜香瓜全爲浮起一時各瓜主因瓜浮起互相依賴口角不絕於耳頗呈混亂狀態(天)

本社啓事

各分社若以現大洋以外錢鈔滙於本社時按照左開行市

▲今日之行市

大洋兌金票　八六、八

大洋兌鈔票　一九八、〇〇

大洋兌小洋　一一八、〇〇〇

經理部啓

齊克路局招標廣告

爲廣告事本局擬購機關庫用工具凡願承辦各商務於八月十三日以前向洮南本局材料股函索或領取標單及招標簡章茲定於八月十三日午後一點鐘在瀋陽四洮路駐瀋辦公處當衆開標凡投標各商於開標時須携帶投標押欵現大洋貳百元未中標者當時發還中標者撥作承辦押欵合併聲明此佈

中華民國十八年八月日

齊克路局招標廣告

爲廣告事本局擬購大宗便橋用木材凡願承辦各商務於八月八日以前向洮南本局材料股函索或領取標單及招標簡章茲定于八月八日午後三點鐘在本局當衆開標凡投標各商於開標時須携帶投標押欵現大洋貳百元未中標者當時發還中標者撥作承辦押欵合併聲明此佈

中華民國十八年七月日

吉海鐵路工程局佈告(第十四號)

爲布告事查本局西關八百壠總站迤東至五座墳止南自黃旗屯大道以北至順直義園止計地一千六百餘畝業經本局繪具說呈吉林省政府令准收作八百壠市場用地並編訂地號布告在案茲查該地內原有墳墓爲數甚多亟應限期遷讓以便建設爲此布告商民人等一體知悉如有墳墓在該市場地以內者應自布告日起二十日內逕赴該處市場事務所報明一律遷讓遷葬費用照章發給逾期不報或報而不遷即作爲無主墳墓由局招商代爲遷埋其各遵照幸勿延誤特此布告

感謝聲明

啓者敝公司於五月二十五日因電線走火致將機器及房屋貨物等等悉皆付之一炬幸事前在安東太古洋行投保火險經事之後當經該行華經理調查屬實即將損失之欵六萬餘兩未及一月如數賠償誠安埠業火險者空前之創擧可見該行資本雄厚信用卓著至於賠欵迅速及其眼房華經理孫敬修君辦事之認眞尤可嘉許敝公司領欵之餘曷勝感激無以爲報特登報端聊表謝忱並使欲來保障者知所釋焉

六合成製紙公司啓

不孝銘書等罪孽深重不自殞滅禍延

顯考

淸封中憲大夫中華民國大總統頒給性行淑均匾額並錫褒詞褒章李府君化民公諱振動痛於民國十八年七月九日即夏歷己巳年六月初三日丑時壽終正寢距生於前淸咸豐三年十二月十七日子時享壽七旬有七不孝銘三親視含殮不孝銘書在吉海鐵路工程局總辦差次聞電銜命奔喪先後遵禮成服謹遵慈命擇於陽歷八月十七日即夏歷七月十三日開弔八月二十日即夏歷七月十六日午時發引浮厝隆興寺另行擇地安葬誠恐遠道

親友訃報不週哀此訃聞

孤子李銘三 書 泣血稽顙

齊期孫蔭萱 泣稽首

喪居遼寧黑山縣東街安惠堂本宅

悼啓者寒門不幸蹇及元配

楊夫人悼於民國十八年舊歷六月十五日酉時疾終內寢亭年五十二歲即命兒子長榮等親視含殮遵禮成服擇期暫厝珠林寺溯自夫人來婚我家三十餘年服勞作苦備嘗艱辛振聲治軍於外盛不一歸家政悉由夫人擘理上事翁姑下撫諸幼或不職或以身代子職或覺責等父師使振聲無內顧憂可謂克盡婦職近年處境稍亨而夫人遽以謝世本應稍營齋奠徧計親知乞賜誄銘傳之家乘乃以在吉練軍責任綦重挨以金革之義敢顧期功之私兒輩年幼禮數未系重以苦塊昏迷尤恐不能恪恭將事故於遠近親知均未致訃所有賻贈概不敢領以免兆答特此登報啓聞伏乞

矜諒

民國十八年舊歷六月十七日 接三 修經

六月二十日 首七 家修經

六月廿八日 二七 家修經

七月初六日 三七 家修經

七月十三日 四七 家修經

七月二十日 五七 家修經

七月廿一、二日 家受弔 發引

杖期生 李振聲 拉淚頓首

哀子 長榮 富庚 森慶 泣血稽顙

哀女 淑媛 泣血欽拜

齊衰期服 孫男 賢 孫女 順嘉 宗 泣淚拜

喪居遼寧大北關石橋胡同本宅

閒(新聞)

△分別塡送捐冊
(鐵嶺)縣政府昨奉到省府令開明各縣政府所收雜捐强按法價核收奉票然亦有以現洋扣算者解繳款項于捐冊之上並未註明現洋長票各若干殊覺是淺通令各縣政府嗣後解繳捐欵于捐冊之上現洋若干奉票若干務須分別註明縣長已遂令照辦云

△令禁粮石出境
(鐵嶺)縣政府昨奉省政府令開查遼省糧石富甲各省價格昂貴雖加平抑永無效果際此靑黃不接之際難保不無奸商私販出口遂通令各縣如查有私運大宗粮石出境明行禁止以維民食黃菊珊主席已遵令佈告嚴禁云

△新分所長就職
(蓋平)本邑第一區公安局南門外分所長曾麟閣調任第七區馬家屯分所長所遺南門外分所長之缺所政委李昆武氏接充李氏奉委後即行就職互相交替淸楚照視長事云

△稅局添設分所
(蓋平)本邑稅捐徵收局々長王德溥茲爲整頓計在太平山西馬路沙崗子九寨處添設分所四處刻已開辦將來定能長增云

△分發印花章程
(蓋平)本邑縣政府辛祥民縣長對於印花非常注意恐一般人不知新訂印花章程而致漏貼故由府印新印花章程若干分發於各機關各區以及商號村長云

△雨後大水爲災
(蓋平)近來連日陰雨忽於月之六日晨天降大雨至次日天明始止遍地均成澤國交通斷絕據云田園多被沖淹爲害甚大而大清河兩岸尤甚可爲近年未有之水災云

△開會議修街道
(蓋平)高巨川公安局長鑒於南大街凹凸不平有碍交通會招集各商號會議以資修補而便交通商等肯允於月之五日興工派行政課長一區分局長督飭並將沿街所設攤床及小販營業均行取締而重交通云

△六區局長易人
(蓋平)本邑第六區公安分局分局長姜得山因虧欵撤差被押所遺之席事關重要未便久懸以第三區分所長王墨林升充查王氏精明强幹老誠練達今任斯職可謂得人云

△破獲偷牛盜窟
(瓦房店)復縣公安一區炸子窰分駐所轄界辛屯子住有欒子海者於陰歷六月廿八日夜半被人竊去耕牛二頭(約值銀洋三百餘元)翌晨起視大門洞開及尋覓所失則二牛已渺如黃鶴矣當邀集鄰右四面分覓幸該欒子海心細智多循跡而找結果找至王家站南山外何仲霄地戶回回陳曰嘉門前遺有牛糞一注蹄跡盤旋徧地皆是心知有故但未見牛之下處不便私自搜尋因急遣人到炸子窰及王家站分所報告當即協同該二所警士兩名同來搜翻並未所獲但欒遣人報告時該偷牛犯見事不佳即借掘地瓜爲名荷鐵鎬逃之夭夭矣而欒某雖未獲得二牛但確定認牛再未外走且尤見該犯面色驚慌益在該宅左近床來尋覓嗣見宅近窯地有疏散松枝若干欒即步往其內舉趾有聲繼而以木棍掘之空空洞洞益知有異再掘之則二牛均出矣視其洞內約兩三間之平房墻壁廣舊似久作此生涯者豈意天理照彰惡貫滿盈以數年之賊窟被掘一旦其妙想天開正其愚之不可及也據其妻供稱同夥者除本夫外有瓦房店長發盛主人劉承恩及無營業之王成發等三人云云似此罪大惡極之窃犯賊容心陷害究不知負有管理之責者能否有一警戒而示[illegible]尤者

△誰遺無名屍孩
(瓦房店)本埠四頭河日前三日忽於河身發現一年約兩歲之無名男孩屍一具外以麻袋包裹只遺頭部細觀面部紅腫腐爛身瘦如柴似係有病死者但遺處接近大道有碍衛生頗關重大負管理責者亟掩埋以免暴露云(春)

△地面淸滑異常
(瓦房店)本埠四鄉前經復縣政府景主席及公安局長錫非安等以下各級官長極力整頓以故所屬地面非常淸靜宵小滅跡足徵美政化治惠及民衆云(春)

△今秋可卜豐收
(瓦房店)本埠四鄉由春迄今雨量雖有不勻然亦未嘗少輟時至今日禾稼將實之際而雨水不時降臨不澇不旱可資助長今秋粵收定操勝算故一般老圃幼農咸引抗高歌預慶樂歲云(春)

△局長政績一新
(瓦房店)復縣公安二區分局長楊巖福君爲人强幹膽識超群自蒞該管以來對於地方興情興革事宜力求刷新以盡天職以是政績一新斐然可觀云(春)

△燒香險肇火警
(長春)商埠新市場內眞一卦館道者楊玉崑終日以賣卜爲生藉資糊口該楊某素奉佛門信徒供有紙像以爲招攬生意之用本月六日午後七時許該楊老道即去佛前焚香因有餘火未燼將紙物引着立時煙起火冒幸經鄰衆及該管之警察合力灌滅未肆大禍云

△窃賊遺留賍物
(長春)市公安一分局二分所値勤警士王永升於本月六日夜半二時三十分許見有一人負物疾行似有可疑當即追問何往不圖該人將所負之包裹棄下向東逃去追捕未及最後經王警士將包打開內計棉單衣服等三十餘件當即送往一分局轉送公安總局懸示招領云

△失主認領失物
(長春)市公安一分局二分所巡警王永升日前値崗盤獲窃賊遺下賍物一節早誌本報茲據消息謂此次失主係現住東三馬路平康里附近某理髮處者該號執事人日昨親赴一分局具保領去失物云云

△死得眞個痛快
(長春)城內總商會護勇李連貴年五十九歲本埠人因聞本埠伊通河水大漲該李某即赴東門外伊通河岸觀看臨歸來時行抵東門外直東會館門前時該李某竟而跌倒氣絕而亡後出其子李占鰲稟請官府准予免驗遂即領屍掩埋矣

△公安局考醫士
(哈爾濱)濱江公安局局長高齊棟氏爲保護人民生命起見於日昨通令所屬界內中西醫士時有草菅人命庸醫殺人之虞擬於月終復甄別各中西醫士計七月份考及醫士揭曉考取中醫爲王鴻遇呂濟鄉閻海門蕭子承張裕民等西醫之考取者爲王錫琦金大民二名已於榜示知照云

△令各局換帽證
(哈爾濱)公安管理處通令各公安局於八月一日一律換靑天白日帽證以示統一高齊棟局長奉令後飭四大署及保安隊於月之一日均改爲安字帽正縣公局亦改爲縣字帽正現已實行換齊云

△雨後江水暴漲
(哈爾濱)本埠近因大雨連綿松花江水因之暴漲昨據交通當局志小溝來電告報該處松花江第二鐵橋鉅水面甚低江水如在續漲恐有浸淹處橋傍之斯可連工廠已被淹沒路亦有被浸危險至本埠道外七道街十一道街口前已用麻袋裝土屛工堵近因天雨連綿江水仍暴漲不已連日復用麻袋加高堵塞故江沿一帶居民頗爲恐慌本埠下游村莊苗禾多被淹沒云

△花烟館宜取締
(哈爾濱)本埠道外南十五道街某大院內住戶孫姓婦生有二女貌僅中姿在家秘密賣淫售賣煙份開燈供客該二女每日裝異服倚門賣俏招蜂引蝶醜態百出致一般登徒子三五成群來往該大號中勢如穿梭其家中則黑籍顧客此往彼來戶限爲穿大有應接不暇之概生意頗稱不惡因彼家中賓客盈門無分晝夜川流不息致使院內四鄰咸感不安望有負地方之責者急予取締以安閭閻

△小偷惠顧飯館
(興京)邑河北東什字街飯庄友興村昨夜四日晚間被梁上君子惠顧由該號飯莊之刀將賬桌撬開窃去奉天洋三千元臨行將桌上硯台觸落地上震然作聲櫃夥等均未想到有賊故未起視以致小偸安然逸去云(翔)

△母女狼狽爲奸
(營口)市內平康里一等妓館榮花班搭住妓女金鳳係田庄台住戶張寡婦之女乳名翠兒年在十五時嫁於新屯崔富之子鳳桐爲妻過門以來不守婦道因之夫婦反目三載無寧日每歸寧母家則盤桓沿門招惹一班無賴流氓不離其門有命雲山者係某號執事當有金錢過往旣久而熱度遂高該氏與母暱以終身相託崔家以名譽攸關甘願退還身價現洋三百元任其自由離去氏與母遂來本埠住毓發棧尋覓富某堅從履行前約富將身價三百元爲之過付方擬金屋藏嬌以備自首而氏與母忽起異念詎已找安榮花班搭住與富偕老已成畫餅富某知中奸計乃亦未與之竇其改回意前與友在該班相遇金鳳不交一語儼若路人嗚呼妓女無良可見一斑云

△堵塞溝渠興訟
(營口)縣屬第六區南境地勢低窪時患水澇前二年組月牙溝大井屯小房身祝家堡子等六村公議廢車道濬溝一道計長三里許寬深四尺純係洩除地方之雨水溝成之後獲益匪淺不料今年因疏濬溝祖家堡子村長祝延亭忽背前約勾結村中地痞多人出而阻攔並將舊有溝線堵塞百餘文提出種之要脅嗣後月牙溝等五村前已在縣府呈控云云

△六國改爲中央
(營口)李華亭者前在市內設立六國飯店因手續不合屢受公安局照章取締嗣開該飯店已將六國二字删去改爲中央飯店前已開幕營業昨據該店人云此次開幕係有公安局某督察長之股東是以能開市如此之速云云

△勤務督察盡職
(營口)本埠公安局勤務督察員孟德仁負務警察嵩有年矣熟諳警章經驗宏富該氏對於公務異常勤勞認眞督察不遺餘力市民頌聲載道若該孟督察可謂警界之幹員云云

△汽車學校開幕
(金州)南門外屯二九番地華北自動車講習所創設經理趙綏芝氏少年英俊和靄可親該所自動車運轉手工學教師爲王貴氏前充連埠取引所長機關手歷任各大商行已十五年經驗宏富從未有事之衝突與軋人之擧可謂老成幹練聞官署許可於昨五號爲開學期刻因某事未能就緒擇於本月十五號正式開幕學期以三個月爲限並備有無料宿舍報名處新市街大德豐北街福聚盛南街福盛當此間報名者接踵前來絡繹不絕大有人滿之患云

△新婚之日身亡
(金州)城內北街路西源興長皮舖主人孫配源次子(名未詳)年已弱冠自幼訂某姓女爲室議擇於陰曆七月三日迎親吉期於彙旬前偶患腹痛始則在櫃尙可勉强做活繼則沉重身不可支遂中静養延醫診治藥石罔效第視之不至致死此時已屆佳期家中一一籌備不意竟於是日晨頃與世長辭亦云奇矣(麟)

△防軍連長易人
(農安)駐防陸軍第四旅旅長常堯臣氏自去歲軍隊改編駐農以來整軍衛民不遺餘力不獨如斯其屬下各級官佐皆賢以故對上恃下以及處外(商民)忠誠和平效法長官況該全旅紀律嚴明教育有素故對民一團和氣秋毫不犯對商公平交易向無依勢欺凌之情事成謂和平軍人洵不誣也茲有師長李子鐸在農駐防保商衛民鋤暴安良等功德不勝枚擧迨其去職商民飲水思源不忍湮沒李公盛德是以各界不約而同公共勸碑刻銘以誌不忘刻下石碑工竣擬卜日竪立云云查常旅長係繼任李師在農駐防迄今未及週年計其整軍衛民等成績不讓李師專美於前本邑商民均抱知恩報恩如該旅長始終如一尙有建生祠鑄銅像之望茲因駐防農山屯第十二大連長某(此係田營長改名)因有高就當即去職旅長以要缺未懸且該連法久得已遂保旅部副官長霍剛接充所遺副官長以劉志奮補充查霍劉二君皆久歷戎行成績卓著況輔佐旅長多年純係老練之士且學術兼優該旅長此一擧兩有裨益云云

△双樂堂跑一妓
(農安)東街双樂堂妓館執事人元殿臣業雖下賤人實不苟平素恒懷周急不繼富之志每値人有患難元一聞知無不量事資助毫不恡惜因有仗義疏財之名聞伊營此賤業有年伊雖獲厚利皆係正取未一苟得以先陸續買有乾女十餘名因伊寬而不嚴向不虐不待諺云有慈獄役未有慈心犯人以故跟客逃去多名所賸半數乾女一則與元出過力再則有前車之鑒不能不設法籠絡若他人必盡數出兌以免再蹈跑之故轍而元本仁心惻隱將買妓文契皆璧還妓等所有買身錢不生利息准在本堂搭住得資陸續措交以俟交足即准其自由譬如無期徒刑遞變爲有期此係元對妓之厚意若不知感雖無心肝乾女紅寶忘恩負義於本月五日夜乘全堂人熟睡之便跟某熱客遁去元知不找而祭言說吾慈心生禍害任教伊負吾吾決不負未去之妓云

△長途電局喬遷
(農安)地處邊陲面積寬廣幅員遼濶歷年匪患頻仍民不堪其擾城鄉雖有多數軍警團善於剿捕然此擊彼逃仍無濟於事當經孫前縣長想一萬全辦法遂在城內組織長途電話局以資消息多通而便剿捕彼時城內無相當房屋即將該電話局附設於原工廠故址與保衛總隊同院遂前委充總隊長王雙五爲局長茲因該工廠經劉縣長奉令仍須組織游民習藝所至此不但該局不能容留將來總隊亦須遷出經縣長指定該局遷至縣署前門左側原收捐處舊亦係公家房略加修葺安善已於日前遷入咸稱便利云

△新舊財長交代
(洮南)財政局長王桐光由省考試合格加委後業經就職有日其前任馬局長即辦理交代現日內即當淸楚云

△因貧厭世自盡
(安東)安埠近年來一般人民咸受社會之惡濁風潮及惡家庭之壓迫無知愚婦女因而種種拙見自盡之輩時有所聞昨又聞有埠內第二分局一分所界內張家胡同住戶欒華豊之妻欒郗氏因家道寒微度日艱難因萌厭世之心竟於日前吞服雅片旣而毒發身死乃夫欒華豊因恐糾葛遂報由該管分所轉請檢驗確係服毒自盡云

△無錢嫖妓尋毆
(安東)安埠第一公安局二分所管內中和胡同娼窰周宮氏搭住妓女周桂卿因早有熟識遊客趙吉才日前以無錢住宿互啟口角當經人調解後旣而趙吉才又帶同李振榮往該窰找場面雙方遂啓衝突結果周宮氏之子周德芳告訴該管警所送局覆訊轉送法院在案

△新學制書到安
(安東)財神廟街最著書局誠文信資本雄厚數十年營業聲譽馳名中外該經理劉子善前自上學期訂購各種新學制書如三民主義建國大綱建國方略及其他關於黨義各種書籍由滬各著名書局所購運到安後已有供不應求之慨主其教授向隅者已不知凡幾該書局於此次下學期將於上學期購書種種困難經過因特預購新書又增若干種類日前業已運安以備開學供給各級學校之用此足徵該局經理注重新學制

△院長由遼回吉
(吉林)高等法院々長富春田氏前因公務赴遼寧報告當局滯留數日現已公事辦畢日昨乘車返省銷假視事云

△濱江法政招生
(吉林)濱江東省特區法政學校在省垣各處張貼廣告秋季招鐵路系經濟系東方經濟系等四班資格限高中畢業大學預科畢業或有同等學力粗識俄文者爲合格報名濱江南崗

△瓜菓充斥市場
(吉林)省城各瓜菓均熟赴市售賣西瓜每個四五十吊香瓜每百二三百吊平菓李子等價格甚是從廉銷場頗形忙碌云

△局長勤愼可風
(熊岳)本邑公安第三分局長宋恩鋒氏自到差以來對於地面風化不良嚴加整頓無不勤愼查該分局長終日率警士多名市街梭巡凡遇旅店娼窰等處以恐宵小不良之徒隱匿於城池該局長勤勞之可風可謂一般矣(齊)

△妓館營業振興
(熊岳)本邑內金喜堂之掌班金喜者原係復縣人氏先日因家貧如洗無資口以投友至岳邑無奈操皮肉生涯近年以來妒窰頗稱發展大有蓄資於八月六日同友人赴大連各號物接來名妓多名故招一般好遊者絡繹不絕云(齊)

△溫泉涼棚被冲
(熊岳)城東正白旗村原有溫泉一處於前淸光緒年間被日本人佔去即大加整頓修池蓋樓日見繁盛而中國人無錢往洗浴者即由河套沙灘內挖坑洗浴又恐大熱烈日蒸晒隨在坑上打一芦蓆涼棚於日前忽然大雨河水驟漲致將涼棚冲去當時發覺經人追至熊岳城南某方始撈出而溫泉浴池已不堪設想矣(齊)

△馬匹被雷擊斃
(熊岳)東山三道河村農民某姓家養騾馬數匹日前天降大雨雷聲隆隆該農民之騾馬正在圈內食草之際忽來一迅雷即時將馬打死一匹不知伊家類有何得罪之處遭天譴也(齊)

△小孩險遭滅頂
(熊岳)城南關外大河凡入夏日天氣一般市人無不前往洗澡以避熱天於日前忽然天降大雨河水暴漲有馬賀等三姓小孩前往洗澡童子心盛即趨往大流深處玩戲一時不愼失足栽倒當有金某看見即時赴水內將三孩撈出雖未淹斃而已人事不知蘇醒多時方能復原亦云險矣(齊)

△又設錢號一家
(熊岳)前各錢商自今春錢法毛荒經營不振受累不及餘數今有本城西土商趙廉泉君家道小康富有經驗特受友人推選於驛前創設福記錢莊資本金約在萬元之譜於日昨開幕錦珠招待顧友定必一番熱鬧云(齊)

△一病與世長辭
(安達站)本站五道街大經路福和昌糧業經理是君榮曾於八月一號由屋內至門外開步不料至門外路停忽得中風不語之病經櫃夥多人攙其進屋即臥床不起八月三號晚十一句鐘與世長辭矣本站各機關各商號往吊者絡繹不絕

△藉賴調姦離婚
(安達站)本站四道街特區三分所管界住戶馬王氏之女年十八歲許與壕外蕭家園子蕭煥爲妻於去年舊曆七月間業已過門夫妻尙稱和睦不料該馬王氏女蕭馬氏於今年舊曆四月中旬來站住娘家亦來不返現在將近三日其夫屢接不歸該馬王氏尙口出不遜其婿無奈至三分所告訴經該分所略將原被兩造轉送總署訊據蕭馬氏云該大伯哥屢次調戲其婆母從中作梗業已將其汚該兄弟二人作媳婦非與該離異不可訊蕭煥乃兄調姦爾妻實否云並無其事查蕭馬氏年十八歲又係街頭之人蕭煥年二十歲乃係農人貌亦不佳家道不殷該蕭馬氏藉賴其大伯哥藉辭離異可見一班至其能否離異容訪再誌

△河西秋收難望
(騰鰲堡)時屆夏令入伏以來三陰雨晴雨水不止但泱淋淋固屬天道常情若大雨傾盆連綿晝夜實令人食不飽枕不安矣孜今年之景兆西邊遼中台安各縣難處窪下禾稼均屬茂夏秋已獲農人大秋指日可待不意於昨午後(即舊曆初一)陰雲密布霎時劇雨傾盆類乎天河倒注直至今日無稍停止據上屯高埠固無大損在河西窪下難慶豐收兼之稗外大河鎭日水漲小河水倒漲沒限多日又於昨夜劇雨小河水刻下谿流貫澈四圍街裡馬路水沒膝肯現正在淘濟異常以河西墳堤將難保矣

滋補斷癮 驅毒美糖筋 美國出品

學博士深爲痛惜爰本救世之心發明此種美糖筋戒煙良劑驗數載屢用屢効其性和平毫無毒質不傷害身煙癮可平安斷決即力亦漸健康飯食增進精神爽快有誠非常之功延年益壽之効函購欵到即爲奉上不悞

竊思我國自鴉片輸入人民咸受其累欲事戒絕又乏良劑各都市所賣之戒煙藥往往含有鴉片海龍等毒質養成藥癮其害人尤甚體辦事無碍行旅稱便用此藥不悞

注意 癮重者二三瓶奏効 癮輕者五六瓶斷決

目價 每瓶現大洋壹元八角

中華全國 西伯利亞 總行 美糖威利公司 廣本洋行總理 直隸奉天全省 ☐煙草公司 瀋陽全縣經理 奉天城裏中街大德生

分銷處 中東鐵路沿線經理一面坡慶源號 奉天四平街吉順隆商場 長春頭道溝慶泰號 茂林 奉天小西關振昌銀號 開原驛東興煙草公司 奉天小北關協盛謙 奉天北市場同興 長奉天大西關同義 裕豐號 福裕祥 四平街佐卿醫院 遼源縣大昌信 伊通銘記號 蓋平縣裕增 開原驛義順號 西豐天聚長 錦縣 瓦房店康德記 海城福源東 大連天利成 郭家店順和興 樂亭湯家河全興泰 大石橋德興公司 東福春堂 營口永興號 公主嶺德昌泰 長嶺縣同合成

吉敦鐵路局廣告 第十二號
本路全線通車將近一載所有工程次第告竣逐漸運入營業範圍但本路常年用欵約需四百三四十萬元而進欵不過一百七十八萬元出入相差爲數甚鉅若不預先籌劃力求收支相符豈祗累主權喪失亦在意中職此之故本路不得不參照東省各路運率將三四五六等貨物運率酌量變通略爲增加以資挹注幷對于沿線大宗特產仍分別核減運價用廣徠業經呈准交通委員會在案定自本年十月一日起實行除將增加運率附表列後俾衆週知外特此廣告

附件本路改訂貨物運率表

區別＼等級	一等	二等	三等	四等	五等	六等
零擔	七厘	六厘五	五厘五	四厘五	四厘	三厘
整車	六分	五分	四分五	三分五	三分	二分

(零擔以一百公斤計 整車以一噸計)(木材)元木(洋火木包含在內)方木木板窰頂木減價二成五 拉法蛟河方木元木因水運競爭關係減價三成 爲減輕沿線居民擔負起見關於高糧小米包米由吉運往沿線各站者減價二成五但祗限於整車

吉敦鐵路工程局標購五金材料廣告 第十三號
本局現擬購買五金材料共三十種招商投標承辦於九月二日開標押欵現洋二百元可以本國銀行或長春殷實商號之實欵保單替代凡各埠五金商行有願承辦者應於八月廿一日以前來本局用度科領取標單及說明書幷看閱貨樣幸勿延誤此佈

四洮鐵路管理局招考車務學習生廣告
一、考取名額 正取十名備取十五名
二、投考資格 舊制或新制初級中學畢業及有同等學力年在十八歲以上廿五歲以下身體强健素無嗜好者
三、報名地點 七月廿日起至考試前一日止每日上午九時至下午五時幷開具本人姓名年歲籍貫畢業學校及隨繳本人最近四寸半身像片一張
四、考試科目 (一)國文(二)日文或英文(三)數學(算數代數幾何)(四)中國地理歷史
五、考試日期 八月十一日上午九時至十二時考試國文日文或英文八月十一日下午二時至五時考試數學中國地理歷史
　　考試地點 在四洮總局界內交通小學校
六、待遇 錄取後正取各生分派各站實地學習月給津貼二十元學習期滿隨時查看成績分別提升備取各生遇有缺額挨次傳補

長春 王又新啓事
敬啓者僕因年逾知命精力就衰所有吉林長春商埠三馬路恒豐南貨茶食字號出推與恒豐公記營業所有放出賬欵均歸恒豐公記接收凡有以先歷年經手人名義與恒豐號及僕個人擔保及借欵等事完全取銷作爲無效概與恒豐公記無涉恐未週知特此登報聲明

恒昌德奉天分行添設咖啡室
本號開設日站浪速通交通飯店斜對門專售西洋食品及各種家庭應用什物總行開設上海營口已八十餘年茲爲酬答各界惠顧起見特在號內開設咖啡室設備精雅屋宇幽潔並特聘請妙齡西女專司招待所有的價目亦格外公道各式西點每件本號祇收國幣五分其他食物可以類推茲將各種糕點飲料列下
(一)各種鮮菓冰糕 每天有兩種以上的花樣翻新逐日不同
(一)各式西點 甜瓤俱備葷素皆全並備有最精美紙盒便於携帶
(一)各種飲料 牛奶可々咖啡紅茶等及各樣菓汁冰吃熱吃皆有……此外尚有上等雪糕
(一)遠年洋酒 名目繁多不及備載備有美麗禮券有五彩精印用作禮品尤爲特色本號又僱有輸送專員凡各機關或公館每日需用冰糕麵包及其他等物品祇須電話招呼立刻即可照送
日站浪速通三十六番 日長電話一三三八九番
恒昌德謹啓

中楡支綫客票價目表(二三等)

站名	里程及等級	中東	楡樹屯
楡樹屯	里	5•3	
	二	2•0	
	三	1•5	
龍江	里	27•6	22•3
	二	85	70
	三	60	50
昂昂溪	里	13•4	8•1
	二	45	30
	三	30	20

等級 每人每里客票價率：二等三分 三等二分

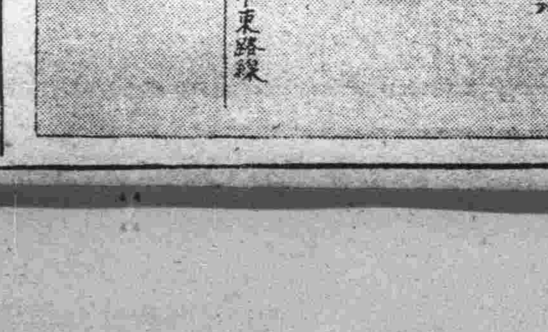

齊克鐵路工程局廣告
爲廣告事查本路建築中東至楡樹屯支線原爲本路自運燃料及各項材料而設並未擬辦客貨運輸以免妨礙齊昂輕便鐵路營業茲經江省總商會迭次以發展地方便利客商爲由函請本局並懇請省政府核准轉飭本路辦理客貨運輸在案現中楡支線業已竣工定於八月五日起開始通車並遵奉令籌辦客貨運輸所有往來齊齊哈爾車站及本路與洮昂各站之客商及貨物均可利用此線運送運價特別低廉輸送安全手續簡便但開車伊始先辦客運俟設備完全即辦貨運茲先將本支線客運之價目表行車時刻表開列於後俾衆周知特此廣告

改訂木材運費按四等貨計算並減收二成五之廣告
爲廣告事查本路沿線荒涼諸待建設對於木材之運費自應盡力核減以符鐵道之使命以前低減辦法係按三等貨物核減二成五客商省費無幾仍不以資獎勸茲爲特別獎勵木材運輸而便建設起見特呈准交通委員會關於木材除電桿枕木兩種按交通材料核收運費外所有木板地板等木板均按四等貨核減二成五運費計算此項辦法由本年八月一日起施行至翌年八月一日止恐未週知特此廣告

洮昂齊克鐵路局車務處科啓

遼寧馬路灣正善堂公所啓事
敬啓者敝公所落成以後停建築至常年經費有在事諸人負責已無募捐之必要乃近聞仍有以敝公所名義在外募欵者雖未辨眞僞而空際來風不得不鄭重聲明敝公所久經停止募捐如有假借名義者望諸善信注意追究勿使敝公所名譽有傷局深盼禱

新式 福特汽車 總經理
批發各種汽車零件 膠皮帶及承接修理
奉天驛砲子擴西 盛長有限公司 日長電話一三三七番
長春頭道溝日本橋 盛長有限公司 日長電話二一九二號

化粧次序 双美人牌香皂 双美人牌洗臉粉 双美人牌雪花膏 双美人牌花粉 円刷子 水刷子 手巾 双美人牌臙脂 双美人牌刷花粉 美人

擦面最宜

双美人牌香皂

能增美增艷且猶能使顏面柔軟可觀者即絕世之雙美人牌香皂

美女牌葡萄乾

二甲

第一補血妙品

用美女牌葡萄乾

做糕餅點心

家常小食招待親友

隨時可做必定歡迎

美國葡萄乾公司

遠東總行 上海廣東路三號

東三省總經理

大豐洋行

本行 大連市加賀町四番地 電話 四二五三番 (夜間)電話四四九三

培濟汽車

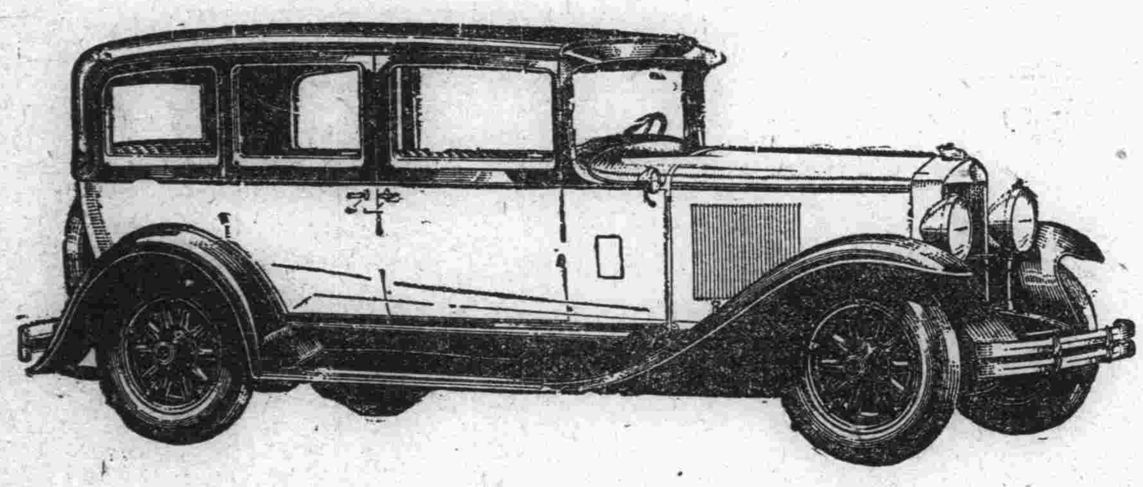

一九二九年式

車身寬長 外部改良

機器內部 特加精研

開汽車界之新紀元

滿足購者之欲望

備有現貨歡迎參觀

GRAHAM PAIGE

遼寧 多小公司啓

注意 鐵筋、油毡、門鎖、衛生用具、現貨大批售

電話 二一二五 一八六三 一五六二

赤玉牌葡萄酒

老當益壯

年老之人欲求健康以娛晚景惟有常飲赤玉牌葡萄酒當得無限佳趣也

興味 滋養 葡萄酒

G103

消閑世界

讀諸大善士爲陝甘振災各佳章有感特成五截句用博一笑

(海上散人拜稿)

東邊西鄙距遙途、萬里何能通有無、幸賴仁人籌急賑、憐他轍涸畢魚枯、

苦旱三年草木枯、生民億萬哭窮途、賑糧轉運何時到、西望秦關淚已無、

慈悲濟世並噓撫、生佛近今問有無、雖得犧牲身與命、炎天烈日逐征途、

將軍天上古來無、到處春逢木不枯、可歎一毛難拔者、輪廻空自墮三途、

兵後兇年古不無、頻呼庚癸向當途、感情最羨東山好、朋輩傾囊漏莞枯、

夏日雨後游他山公園

(林化青)

畢竟錯峰景不同、煙消山色愈青葱、澗邊芳草參差綠、石背榴花寂寞紅、索句冷拖雙屐雨、傾樽醉嘯半林風、層巒高處窺天宇、幾片閒雲漾碧空、

前題

他山雨霽屐峻曾(山旁)、策杖尋幽賦快登、好鳥呼晴忙似我、閒雲戀岫懶於僧、野煙漠漠沈墟落、嵐翠霏霏冷石層、但覺清風生兩腋、不知塵世有炎蒸、

鍾情女 (七)

(王文峻投自昌圖)

以故孫大信任、嘗謂人曰、天下誠實、更有如張生者乎、會同人過海、以嬌女寄張處、曰、弱息破瓜年矣、如三年不回、聽吾弟代覓佳婿、孫去、張瞰女美、詭云得坦腹、入贅日、却扇筵開、女掀帕斜睨、則張也、曰、吾或疑是璧兒、曰、既有璧兒宜配玉婦、遂擬爲巳之第四妾、名曰玉香、復以調停冠棠之法、來處置閑閑、故衆小相安、更佳藥房廊、終朝管絃、日與五美、遊園圃樓閣、或釣魚、或把酒、或嘯句、或拈題、或着棋角勝、以尋樂焉、一夜赴東鄰飲、醉歸、奴子籌燈、至中門止步、張立、僮退出、甫履庭院、聞五美房中、笑聲盈耳、燈光熒熒、潛詣媚娘室、則一綃綢藍衫丈夫、偎媚娘、捫羅頭肉、媚娘笑吃吃不休、怒叱走入、丈夫徐起、則貌與已同、無纖毫差、彼曰、噫、是何妖魅、敢化吾形、來惑媚娘耶、吾愛妻前爲妖狐所惑、竟被吾殺却、汝寧無懼耶、抽刀而前、媚娘亦執剪刀相助、勢甚兇兇、張呼曰、媚娘莫信他、貌雖同、吾衣青綢衫、可辨也、旋見丈夫青綢衫、已則藍綢衫矣、衆嫗揮杖、爭擊藍衫人、幾致斃焉、

綠窗殘淚 (三)

(半解)

而以時未至耶、然夫婦之情愛已失、夫婦之名稱、亦當消滅、猶憶儂視郎書內有云「金石可渝、儂心不轉、山河可改、郎情不移」之句、郎後見儂於水榭、把儂手曰「但願在天比翼、在地連枝」等語、而郎忘記耶、今旣達至目的、何時變幻若此、成心播弄儂於不知不覺間耶、噫兮、天胡不鑒、儂之弱質孤哀、竟受險狡人心、紅顏薄命、我心傷矣、不若棄此厭世、到覺清淨、美人念至此、烏雲半鬆、銀海一轉、憮媚之桃腮、由紅而白、雙感愁峰、秋波凝注、星淚涌々而下、濕透窗前、抑麗人時之心血、澎湃可哀耳、正是一燕剪々愁愁不盡、又逐飛絮入窗紗、一斜月一角、爛漫如銀、光照柳梢、風移花影、一少年從萬綠叢中出、飄衫翳步、直奔樓頭而來、揭簾入即呼曰、「媛姑何處去、余攜有汝心愛食物來、何處去矣」一遍尋不可得、轉見床間、珠簾垂掛、揭之、麗人在焉、少年愁趨而進、並倒麗人懷、且徐徐呼起、麗人固不應、時有微呻、心中大疑、舉燈光暉、見面部甚覺青紫、有異、遂即搖身狂呼、時震恐之下、身手俱顫、但見女目大張、目定而少神光、呼之不答、問之不理、少年於是珠淚滾滾、溢若湧泉、遂抱頭狂號、因見案上杯中、知已服滷毒、心乃意亂、大放悲聲、是時毒已發、而無救矣、嗚呼哀哉、雖爾富家兒、天驕也、天心至公、波折阻力、如及富家兒之身、於是乎情之一物、遂爲普天下、多愁多病男女之專有物、蓋天下爲文之工者、其人必爲窮、文以窮而後工、猶之情以窮而後專、富家兒視天下無難致之物、自有知識、即有室家、如不適意、便來他人、得之既至易、耗不知費心、嘵呼、天下人類、固有易得之物、深甚愛護者乎、喜新厭故、尤爲富家兒之普通性質者哉、儂悟矣、儂誤矣、儂今既誤於富家、兒何能使儂同情姐妹、再誤於紈絝、今生亦無味、死而何憾、是夜慨矣飲之滷、回歸恨天而去、視彼時之金生、守屍大泣、誰云不是情種、蓋以富家兒之習氣、情不能專、故不克享情中之眞趣、後彼又戀一妓、熱烈甚高、對於貞娘、置於旁、不二載、可憐多義之貞娘、枯坐樓頭、亦盡耳做長恨詩四十首、口卷而亡(完)

大肉體國與自大虫聯邦搆戰始末

(新臘)

大肉體國的我、在此將睡未睡之際、忽感到脖項及背部、覺着有無數鋒芒相刺似的、固然知道這必是微小動物自大虫的作祟、但是被催眠壓迫倦怠已極的神經對於此項宵小似乎不足置意而趨入黑甜貪鄉了、誰想這一夥之自大虫、見到大肉體國的弱肉、任施貪食、遂各勇猛前進、鯨吞不已、此時夢中大肉體國的我、已感到遍身痛癢的戟刺、步々加緊、急遂由黃粱境急遽歸來、起而與之週旋、除先把電燈隊佈置妥貼、以清視線外、即由腦政府下緊急的命令、飭左右兩路手司令、分遣十路指揮、即刻動員、開始武力行動、詎靈敏而最小的自大虫、一聞驚耗、立刻鼠逃星散、各歸三窟、乃若大的手司令、及十路的指揮、左衝右突、忙個不了的結果、僅將少數奔走不遑貪腹難移者當場致斃、然此後大肉體國的我、以爲這一場的軍事行動、雖然莫能元惡盡除、但是在逃者胆破心驚、未逃者慘遭流血、從此當可高枕無憂了、於是大肉體國的我、遂又偃旗息鼓、欣然還我酣甜的睡鄉、不料神出鬼沒的自大虫、從事猛烈反攻、較前尤甚、然在此眠氣濃厚、半眞半塲之中、自忖全國膏血豐富、任彼若係貪求、究奈我何、那知到這專吸人血百飽不厭的自大虫、個個精神百倍、奮勇而進、直把這大肉體國蹂躪得遍體傷痕、無一片干淨土、這時才警醒了夜郎自大的迷夢、翻然覺悟、再起週旋、一方面照舊動員、四出制敵、一方面召集非常會議、以籌對付方策、據日偵探長、起立報告云云、根據視察所得、彼微小動物敢公然蠶食大肉體國的情形有左列兩種原因

一、爲解決他的生活問題、所以無論如何的流血、並且無論如何的犧牲、他是必定要向大肉體國抱侵略主義的蓋世界上除大肉體國的膏血、爲自大虫唯一的滋養料、此外概無彼輩相當的生活品、所以他這死裡求生百折不的步驟、確是他生活問題上必經的途程

一、彼自大虫竟敢猖獗若此者、以其深溝高壘之處、殊多壁際牆縫之間、退則易守、出則易攻、並具感覺靈敏、進退有時、改以每當深夜之間、輒下總攻之令、此其種種優勢、所以我弱肉橫被其強食云云

腦政府根據此項報告、正在無計可施之際、忽前敵手司令、接踵報告前來、略云、燈光告退、天已大明、彼進銳退速之自大虫、早已滿載而歸、奏凱旋去、故而追襲不及、且長夜作戰之時間已過、雖欲從事奮鬪、怎奈時代落伍、已不堪言戰云云、此時政府長嘆一聲、僅以莫奈何三字散會矣

歷史叢談 (一四七)

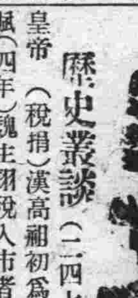

皇帝(稅捐)漢高祖初爲算賦(四年)魏主詡稅入市者人一錢(梁武帝普通七年)周主闔稅入市者人一錢(陳宣帝大建十二年)吾猶及滿清時代、國課中有所謂人丁稅者不能人人皆丁、亦不能家家有丁、免丁稅之家爲國民、遇有凶荒、國家將放賑糧、先號戶口、必須有丁之戶、始有人口、否則任作餓莩、家有一丁、即戶有百千萬口亦皆可領得賑糧、無丁之戶闔家該死矣、然而有官即有私、有私即有弊、例如某戶有一丁、凡同族者、皆爲有丁、即非同族、但同姓者、丁戶認爲本族、亦可領得賑糧、一戶有丁、千戶賴之、有一丁承名、百千萬口、均免飢寒、放賑者明知不問、亦優待貧民之意、而官家不知也、應童子試者、亦須家有人丁、無丁者之子弟、即聰明秀異、亦不得入塲、同考者不與互結、廩膳生不爲出保、然而無丁者、皆不曾嚮於塲外、獨抱向隅之歎、余家本係無丁、又無同族之丁戶、猶憶四五歲時、歲値兇荒、斗穀千錢(千錢者制錢百六十文)人多餓死、傭工者工資百文(百文者制錢十六文)弱者無人僱、余家數口、奄々待斃、後借他人丁名、領得賑糧、得糊口焉、及余將赴童子試、亦借得他人丁名、得入場焉、有丁者家無讀書種子、甘願借與、不似借領賑糧之難於借荆州也、嗣後豁免人丁、無丁者家々皆可領賑糧、人々皆可入考場矣、民國以來、迄無稅人丁者、然而古人拙、而今人巧、古人稅及人丁、而收入仍薄今人不稅人丁而民不堪命巧立名目、剝民脂膏並不取區々人丁稅也、何言乎古人之拙、如漢高祖除秦苛法、其取於民、宜寡不宜多矣、稅斂宜薄不宜厚矣、何乃竟爲算賦、算賦者人稅也、民年十五以上、至五十六歲、出算賦錢、人百二十爲一算、秦雖取之盡錙銖、亦未稅及於人、不意除暴安良之漢高祖、甘爲收人稅者作之俑、自有此一算、而武帝窮兵黷武、國帑告匱、遂算商車、算緡錢、算舟車、紛紛然算不一算、算賦愈推而愈廣、算法愈演而愈精、況有多心計之桑弘羊、與多詐術之張湯、爲之聚斂、算無遺策、非算賦之流毒耶、後元魏、稅入市者人一錢、宇文周亦依樣葫蘆、照樣畫瓢、郭重威驚市人之多、謂言百姓之驅盡耶、且入市者必買貨、々亦必有落地捐、入口稅等可料而知、不然、入市者人一錢、所收入能幾何哉

接吻的寒暑表

約翰吉爾伯一百度…賈波林〇度…大小傻子〇度以下…

男女明星、在銀幕上表演接吻、原本是做戲、然而總是未免有情、現在我用攝氏寒暑表測定幾位明星表演接吻的熱度

明星	影片	度數
約翰吉爾伯和嘉波	慾魔	一百度
吉爾伯羅蘭和搭美姬	毀節全忠	九十度
約翰吉爾伯和麟琳台許	情天血淚	八十度
柯爾門和班妮	救國英雄	七十度
法雷爾和格那	第九重天	六十度
拉洛克和黛麗娥	復活	五十度
茂來諾和鶯維斯	胭粉皇帝	四十度
那佛羅和瑪絲琳黛	虎穴姻美	三十度
羅格斯和瑪麗鮮克福	我的好女兒	二十度
劉可迪和潑琳閣	錯認郎君	十度

此外還有四位男明星表演接吻的(熱度)(?)測量、賈波林和巴斯祁登〇度、大傻子和小傻子冰點以下

黃昏時候

(芝憶)

那嬌艷的陽光、無力似的、大約是一日的工作、太勞倦了、一步懶一步、慢慢地西沈落下西山、反射在東鄰高牆、映着那樹梢枝頭、碧綠的葉兒、愈覺得可愛、忽聞半空中、群鳥鼓噪的聲音、一陣陣傳入耳鼓、看他們飛入樹林內、正是覓食歸來、哺喂他們巢裏、乳毛未脫的嬌兒愛女、當時站在窗前的愛蘭、背着手、低下頭、默默的無解、遙想白髮盈額的爹娘、遠在千里以外、朝夕不能侍奉、昔年哺養之恩何日得報？四年前、壓不下個人的情感、負氣逃出、雖則情場失意、不願如傀儡登場、供入玩弄、與那素不相識的女人、同牀同眼、但是四年來未經見面的爹娘、他那衰弱的老朽、必定爲了不肖的兒子、又增加了幾分、有如潮水一般的愚潮、忽起忽落、不知不覺的、流下兩點傷心的眼淚、一刹那間、天空已張開一層層的黑幕、鳥聲雀噪、也漸漸的歸于寂靜、閃閃明星、一顆一顆的突現在蒼茫的夜色裏、微風習習、覺得有點涼意

宜康食品號披露

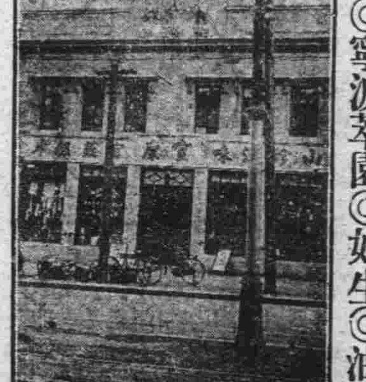

本號自運兩洋海味揀選暹邏毛白官燕綉球銀耳經售南北果品金華茶腿其餘各貨不及細載經理◎泰豐◎泰康◎罐頭食品◎味精餅干◎鮮菓子露◎寧波萃園◎如生◎油燜嫩荀◎上海◎冠生園美味皮梅◎菓汁牛肉等類◎時值消夏留意衛生起見敝號不惜巨資特建冰庫以供主客之飲爽◎冰凍老牌汽水◎櫻花金星啤酒◎自製桂花酒釀如蒙賜顧曷勝歡迎◎恐未週知◎特此佈告

大連監部通九十七番地 電話長六九五五

洋紙

廉價發售

模造紙 電光紙 棉料紙 萬般洋紙 文具洋紙 印刷機械

印刷紙 牛皮紙 洋蠟紙 破天荒廉價批發零售

新聞報紙 洋毛邊紙 紅黃板紙

畫圖紙 有光紙 染料紙

天德信支店 大連監部通七丁三百十八番地 長電話一一二八番

線球與手套

製備多數照本賤賣 監製發售

三鈴洋行 大連市沙河口 電話九四七五番

度量衡測量器製造修理販賣

此次新修工場已告落成製造能力既大故價值廉減在滿洲可稱首屈一指並承辦各國度量衡器之刻碼

大連惠比須町五十八番地 水上洋行 電話六九四一番

協茂盛紬緞莊啟事

敝號近到最新流行紗羅綢葛刺綉衣料奇花異色無不俱備倘蒙惠顧無任歡迎

大連浪速町五十番地 電話長四六三二 批發部五四五三番

大連 德泰公紬緞莊廣告

(廉價劃一)本號專到蘇杭綾羅綢緞以及歐美雜貨呢絨氈毯各種布疋顧綉衣料化粧品類無不齊備批發零售定價格外公道惠顧駕臨不勝歡迎

大連浪速町七九番 長電話七三九九番

支店 浪速町 德泰公棧 電話三八二三

本莊新到龍井鮮貨發客零售

大連市西崗大街東頭電車站路北 長電話八三九零番

和生泰茶莊謹啓

世界大戲院

琴書影片公司附設 大連西崗

自陰曆七月初五日起映

第一武俠愛情滑稽偉大巨片

雙劍俠

友聯公司出品 徐琴芳 鄭超凡主演

下期映 前後部加演 紅蝴蝶大武術

上海大戲院

陽曆八月八號放映

長城畫片公司新出品

武術俠義 愛情佳片 一箭仇

(劉漢鈞主演楊小仲導演)

寺兒溝 明星大戲院

陽曆八月八號開映

天一公司最新出品

武術愛情 第一名片 拳大王

(陳玉梅主演)

救命的魚

救命的魚名爲鰵魚產自挪威取其肝上之油和以大羅麥麥練成膏即爲凱輯氏麥精魚肝油乃治男女老幼虛弱咳嗽氣喘肺癆肺虛吐血咳血之第一聖品確有起死回生之效每年經各國醫生臨床施用此凱輯氏麥精魚肝油治活肺癆等症數計萬萬故西人稱鰵魚爲救命之魚也

凱輯氏麥精魚肝油功能　滋陰養血　健肺強胃　培元補腦　生長肌肉　發達筋骨　亢進健康

而其止咳化痰剷除癆根尤爲特長或有不能就藥之重症可速服凱輯氏麥精魚肝油定可轉危爲安或有虛不受補之病可速換服凱輯氏麥精魚肝油定有奇效

或因吸煙以致大便結燥精神恍惚服凱輯氏麥精魚肝油定能大便通暢腦系充實肌肉豐滿實爲虛弱癆瘵者之一大救命星也

緊要聲明請購藥諸君注意認明凱輯氏麥精魚肝油其功效果實超過他種魚肝油萬分之上而醫界指定藥用之品即凱輯氏麥精魚肝油也

因此油含有充分之滋養料爲獨一之滋補品決非他種魚肝油所能望其項背且消化迅速增進食慾經久不敗雖伏臘數易而藥味不變藥性不減此其所以獨步全球執補藥界之牛耳者也故祈認明盒面之KCP三英字之混合註冊商標庶不致悞

各埠各大藥房均有代售

總發行 哈爾濱泰華西藥商行

大阪商船出帆

●開往天津
▲河南丸八月十日午前十時
▲武昌丸八月二十四日後四時
▲貴州丸八月 日前十四時
●開往橫濱 午後三時
▲武昌丸八月十九日
▲河南丸八月二十二日
●開往門司神戶大阪 前十時
▲哈爾濱丸八月十三日
▲烏拉爾丸八月十六日
▲貝加爾丸八月 日
▲香港丸八月十八日
●開往朝鮮經由長崎鹿兒島
▲關東丸八月 日
●開往上海福州基隆高雄
▲福壽丸八月廿一日後三時
▲盛京丸九月十八日
▲長沙丸八月廿九日
●開往紐育概不乘客
▲漢布路古丸八月十六日
●開往北米
▲倫敦丸九月二日
●開往歐州
▲阿馬揖丸八月三十日

大阪商船株式會社 大連支店 電話四一三七番 中國賬房六二八三

日清汽船出帆 大連

●開往青島上海午前九時
▲華山丸八月二十五日
▲唐山丸八月十五日
日清汽船代理店 大阪商船株式會社 大連支店

日本郵船出帆

●歐洲行
▲利岸丸九月一日李浦行
▲對馬丸九月廿一日漢堡行
▲水戶丸九月三十日李浦行
●開往北米
▲愛宕丸八月 日紐育行
▲甲谷陀丸八月二十四日紐育行

近海郵船出帆 大連

●開往長崎神戶大阪橫濱
▲相模丸八月 日
▲玄武丸八月二十二日
●開往橫濱
▲淡路丸八月 日
▲勝浦丸八月十六日
▲相模丸八月三十一日
●開往天津牛莊
▲淡路丸八月 日
▲勝浦丸八月 日
▲玄武丸八月十五日
▲相模丸八月二十四日
●基隆高雄
▲神州丸八月二十三日

朝鮮郵船出帆 大連

●仁川長崎鹿兒島行
▲羅南丸八月二十一日
●青島仁川
▲羅南丸八月十四日
朝鮮郵船株式會社代理店 近海郵船株式會社代理店
日本郵船株式會社 大連支店

宮崎商會出帆

開往登州府龍口
▲降安號八月十三日
●開往芝罘
▲公濟號八月廿日
宮崎商會賬房 大連市山縣通一七七番地 電話五二一五番

成連輪船出帆

●開往青島
▲敦賀丸八月十二日
荷客取扱店 丸二賬房 大連市敷島町六番地 電話五八八八番

大連汽船出帆

●開往青島上海 滿鐵航
▲榊丸八月十七日前十一時
▲奉天丸八月十四日前十一時
▲大連丸八月十二日前十一時
▲天潮丸八月十二日前十時
▲濟通丸八月十三日前十時
▲長平丸八月十五日後四時
●開往香港廣東
▲干山丸八月 日
▲東洋丸八月十二日
▲蒙古丸八月十五日
●開往登州府龍口
▲龍平丸八月 日後六時
●開往安東
▲濟通丸八月九日後六時
●開往阪神營口出帆
▲長順丸八月 日
●開往營口
▲興順丸八月十三日
▲長順丸八月二十三日
●開往台灣
▲鞍山丸八月 日
●開往名古屋
▲東嶺丸八月十四日
▲五大星丸八月十六日
●開往敦賀伏木新潟
▲六大星丸八月十三日

大連汽船株式會社 電話四一八五番
專屬貨客經理店 大連市敷島町永和公司 電話七八六八・七二七五番
阪神航路專屬貨物經理店 澤山兄弟商會 電話五二六二 四六八一番

政記輪船出帆

●開往天津
▲成利號八月 日
●開往安東上海
▲純利號八月 日
●開往芝罘
▲永利號八月 日
●開往營口
▲福利號八月 日
●開往威海青島
▲豐利號八月十四日
●開往芝罘香港廣東
▲茂利號八月十五日
●開往芝罘威海香港廣東
▲乾利號八月 日
●開往仙頭
●開往香港廣東汕頭
▲安利號八月 日
▲昌利號八月十一日
●開往芝罘芝罘興洲泉州
▲元利號八月 日
●開往安東
▲有利號八月十一日
政記輪船股份有限公司 電話四一一四番

阿波共同汽船出帆 大連

●開往芝罘威海青島
▲共同丸八月十二日後七時
▲廿一共同丸八月九日後七時
▲長山丸八月十五日後七時
●開往芝罘威海仁川
▲廿六共同丸八月 日後七時
●開往鎮南浦
▲長山丸八月十四日
阿波國共同汽船株式會社 大連支店 大連市山縣通二〇〇 電話六八九一 五〇〇一

鹿玉軒記出帆

●開往安東
▲海壽丸八月十二日
●開往芝罘威海衛仁川
▲利通號八月十三日
●開往芝罘
▲福壽號八月 日
鹿玉軒記 大連市加賀町 電話六一一八三 八一一五番

齒科 **早川醫院**
院長 早川高志
大連市西通九十三番地 電話三九一七一番

本社電話
接洽廣告四〇三四
本埠訂報四〇四二
編輯事項七五一三

大連德泰號紬緞廣告

本號開辦有年專運呢絨綢緞有美盡備無待自詡時值春日載陽重到歐式最新流行綾絹綢葛嗶嘰紗羅旅行用具一應俱全定價不二分外克己凡我主顧無任歡迎

開設奧町五五 電話長五二八二番 七四四五番

長春益通銀行附設儲蓄部廣告

本行額定資本金銀大洋壹百萬圓 公積金銀大洋拾萬圓

營業部 儲蓄部 注意

存款 放款 代理收付款項 押匯 生金銀之買賣

活期存付 存本付息 零存整付 勞工儲金 失業預防儲金 娛老儲金
整存整付 整存零付 特種存款 子女教育儲金 婚嫁預備儲金 其他基金儲金

存款手續簡便利息從優如蒙惠顧尤爲歡迎 訂有儲蓄詳章函索即寄

營業時間 上午九時起 下午三時止 星期日休業

長春南大街 電話中國一〇四號 日本長六七六・一二四〇番

旅客注意

大連 裕長棧 電話六三五二一
長春 裕長棧 電話六九四
哈爾濱 裕長棧 哈電話一一六
青島 裕長棧 電話二六〇一

本棧寬潤潔淨招待殷勤代理車船客票轉運貨物報關完稅客商光顧無任歡迎本站主人謹啓

請看信用昭著諸所便利之旅館

大連 中華本棧 主人張炎 町
營口 中華棧 主人張炎 町 電話九四九
長春 義昌公司 主人張炎 町
青島 中華棧 主人張炎 經理姜品一 町
哈爾濱 中華棧 主人張炎 町電話四 三八五

本棧內設西式客室應酬週到無須贅述
兼設有運輸藥轉運貨物代辦客事
本棧電話五七四四 電話四二一〇 運輸部電話七九七一

香港代理店

外埠廣告

啓者敝號創設香港已歷四十餘載專辦各埠客事代理出入口船務及代客買賣貨物所有中國南北各省出產及歐美各國貨品來港者均能售而出口均能代辦凡蒙關顧無論事之多寡一律歡迎舊承垂愛之家固所洞悉惟恐新擬來港辦貨或發貨來港消售者無從問津故特刊此奉聞倘蒙不棄祈即電函示知定必妥爲經理以報盛情敝在青島並曾設有支店亦係專辦買賣粮石以及土產雜貨等類均稱熟手如有委仰祈直接函達青島莘縣路義泰豐號必能爲代辦專此佈聞

香港 **義泰棧披露**
永樂西街門牌一百五十六號 大東北電局掛號一零一

每月一日 新期學生募集

自動車新學生募集

(一)養成運轉手良舵地起見運轉時間長每人一日至少二十五分間
(二)關於自動車工學及自動車取締規則以中國文教授之尙給無料工學及教科書
(三)三個月畢學資金八拾元正遠來者設備無料宿舍自備膳費每月小洋七元貳毛
(四)畢業後發給卒業證書考票使用車及補習無料介紹職業歡迎參觀

學科教授 宮培久
運轉教授 薛吉本 久光

大連市劉家屯同壽病院前 **沙河口自動車講習所**

史惟記時計眼鏡行

大連浪速町四三 電話三三二一番

各國鐘表 自製眼鏡 貨物全備 定價便宜

茲爲酬答惠顧諸君起見特備最合實用鬧鐘一千只特別大廉賣請速購用幸無失此好機會

實用意大利背鈴鬧鐘 每只金一圓
實用意大利單鈴鬧鐘 每只金一圓二毛

總行上海南京路 分行北平前門外

注意國貨

內務部化驗 農商部註冊
牛首商標 官許
懷中常備之神劑 人人必需之雲丹
健胃清心 避疫解暑
中藥每包價存 現大洋一角
雲丹
總發行所營口 義興成餘記藥行
氣味芬芳香甜適宜 口中常香解臭妙品
電話一千一百六十三番

經官化驗純粹國貨夏令消暑驅毒清腦防疫衛生殺虫人人必需全國馳名功效無敵之老牌雲丹已經發售了

主治效能
胃不消化 時行傷風 中暑中寒 時疫急痧
口臭牙痛 子午吊脚 竅閉關塞 赤痢血痢
嘔惡心跳 大便閉塞 四時時疫 舌燥口乾
水瀉痢疾 腹脹噎膈 霍亂吐瀉 肚痛胸悶
頭痛燒熱 宿酒痞塊 煙酒暈船 食不消化

定價表
大包現大洋五角
中包現大洋壹角
小包現大洋五分

營口西大街 電話一一六三
總發行所 義興成餘記大藥行

國民政府註冊商標

消暑解渴 每服口生津液如挹清風
開胃潤腸 茶餘飯後常服胃腸强健
防疫治疾 時疫各症服之立見消除
排瘴去毒 夏日多服此丹能去瘴毒

雖到若吃 **仁丹** 並不怕疫疾了

總經理 大連 賣藥會社

仁丹價目 小包五分 中包一角 大包五角 加帶鏡盒包七角

格言 良醫常治無病之病故無病(淮南子)

返老還童 不老長壽藥

▼最新優良藥品 ▼無絲毫副作用

斯別爾民

▼德國伯林市伯林 臟器藥品製造

主治効能 早洩 遺精 不能交媾 神經衰弱

本劑說明書希望者來函索取即必急爲寄上

輸入總批發處 合資會社 **島松商店**
大連市監部通二十番地 電話六二〇四番 六一〇五番

大連

嚴行預防傳染病中 虎疫仍然襲來
海運業及接客業將行注射 檢查戶口並禁止近海釣魚

上海地方、每年必行發生虎疫、惟於本年非常猖獗、每日竟至二百餘名之多、以故大連港爲防虎疫之侵入、決定於十日開始對上海來連入港之船隻、施行檢疫、於九日午前十一時半、大連丸自上海來連、由木村檢疫課長等、施行檢疫之結果、遂令繫留於第十一埠頭、該船船醫報告、船客中均無異狀、遂則即令下船、四百名船客均行上陸後、各向去處而行矣、然於十日午前八時頃、大連水上警察署接到大連醫院之報告、謂於九日乘大連丸入港之船客中、有鎌田婦人三十三歲、於船上即下痢腹痛、經船醫川野醫師診察後上陸、即入本病院治療、於十日午前二時零分、經檢便之結果竟行發見疑似之虎疫、水上署聞此消息、一時大驚、遂復轉報海務局、即又通告於大連丸、由海務局檢疫課全員出動、與大市水上署協力之下、將大連丸施行消毒、並行遮斷交通、令停泊於寺兒溝檢疫所之前海岸、船員亦悉行檢便、一方大連醫院檢驗決定疑似虎疫之患者、急行移至療病院、再以檢驗鎌檢驗糞便之結果關東廳又派黑井衛生技師來連指示而大連署衛生係防疫療病院乃竟決定爲眞正虎疫病、該氏之幼兒等亦均有染病之患者

據此訪問海務局木村檢疫課長、謂此後對於來連之船隻自必益加嚴秘之檢查、並行發令禁止在大連海附近釣魚又據大連丸船醫川野昇氏談云雖係眞性虎疫、幸而爲陰性、鎌田婦人係由青島上船或者由青島傳來者云

既經認定爲眞性虎疫后、則大連各警署對於防疫上尤加一層嚴秘、對於警察官防疫吏均各先行注射豫防、即對海運業者接客業者亦行豫防

軍官視察團 已由北地來連 三四日後歸京

南京政府經營之中央陸軍々官學校軍官研究班政治科東北考察團一行四十二名、於九月午前八時、由萬全策導引、搭列車來連住市內悅來棧查該一行、由兩個月前、即由南京啓程、先至黑龍江次吉林、哈爾濱、及遼寧、現因北地、視察完畢故爾來連視察旅大各地之情形、至連豫定滯在三四日、再由海路歸省云

大連警察署衛生係 再宣傳豫防傳染病 注意𧏙土箱與便所 如不從命即處以刑罰

大連警察署衛生係、於本月五日、曾亘全市中、施行傳染病豫防、結果所得之成績非常良好、故爲期始終如一計、繼將有第二回第三回之傳染病豫防相繼施行第一回豫防時、關於便所不潔、塵芥箱新設、及修繕等指導事衛生係甚爲特別的注意、於第二預防施行時、如發見尙未設置或未修繕是項便所等者、即以正式命令、如再不從命設置、即將其告發、處以罪刑云

以上海假銀票 換去眞金票 請求搜查犯人

西崗街一三五番地兩替業吳雨亭處於七日午後六時許、當出上海銀票百元者六張、祈爲兌換金票、依行市核算之結果、換去朝鮮銀行票五百十八元五角一分、彼得錢奪門而去、號於九日將該票往銀行貯存時、則判明確係僞造、即失一驚、代爲因

不願再行操賤業 請求與夫離異 警官說諭送回原籍

家貧即可鬻妻爲娼婦、博得餬頭、以供揮霍、是爲最近盛行之惡風俗、連埠之過妻賣笑者、尤爲多不勝舉、而慣於倚妻生涯者、復毫無謀生計之心理、故俗語說、「閑懶二年半給知縣都不幹」試觀大連地方之倚妻賣笑、或綵暗娼及公娼之營業者、均無一技能、列其爲最低營業、亦實相當、有原籍山東省濟南城東瓦家莊現住大連西崗子平順街四番地雜貨商福生行充當櫃夥、尤金梅者年四十歲、曾於六年前在原籍地、憑媒娶同鄉王氏（年二十六歲）爲妻、後因山東地方荒亂、至去年舊曆正月中旬、尤金梅爲謀生計、乃同其妻王氏共道來連當時在市內三合棧、彼尤金海身無一技、又因遊閑多年、因客棧費用太高、乃到寺兒溝東山町四番地同鄉双盛園楊華昇處暫住、並依助楊華昇之一切、月餘之後、尤金梅乃一再商令其妻王氏下水、去作那賣笑生話的暗娼、最初王氏不允、尤金梅時以武力過迫、王氏不得已、乃於去年舊曆二月下旬由尤金梅於王氏到西崗子公議會後暗娼業趙紅玉處、當時使用押賬小洋六十元、三十元由王氏製衣物、餘三十元尤金梅持去作生理、王氏改名爲翠茶自此王翠茶乃操最苦痛之皮肉生涯、尤金梅倚三十元小洋之泰山、未一月即告一空乃背翠茶在趙紅玉處派使押賬小洋四十元、語云坐食寶山亦可空、彼四十金何足支持、其後因不能在趙紅玉處支使、乃到王翠茶處强迫索使金錢、翠茶見尤金梅長此以往、無脫出苦海之日、加之病苦、最後私自設法去年舊曆十二月初六日將欠賬還清、脫出苦海、仍到寺兒溝東山町双盛園楊華昇處暫住復因尤金梅之要求、王翠茶再次業暗娼、其間尤金梅又再三虐待王翠茶、於本年三月間翠茶不堪尤金梅之虐待到汐見町派出所請求保護、說諭令將翠茶送回原籍、返里後因山東地方本年又起紅槍會匪、及其他土匪之亂、人民不能生活、王翠茶萬不得已、於本年舊歷六月十九日又由山東來連下船仍住三合棧一宿、次日即到寺兒溝雙盛園楊某處求代爲尋着尤金梅、於其次日尤金梅得此迪知、即於第三日夜十一時到雙盛園已不問道理、即迫令王氏同赴西崗、因王氏不欲、故一再口角、次日再到雙盛園說到西崗其傭工之主人處居住、王氏因不堪其優乃同行到西崗子福生行、在福生行伯三日間、尤某日夜過迫翠茶、最後竟以武力毒打、福生行主人看尤某毒待王氏過甚、乃於八月七日天未明、暗將王翠茶放走、令他快到寺兒溝乓雙盛園主送回家去、王翠茶乘馬車到雙盛園、未半日尤金梅追踪而來、仍逼令同赴西崗、並聲稱有安置你之去處、翠茶乃與其抵抗、尤某無法回去次日上午九時再行到雙盛園强領王翠茶、雙盛園主人以事不適當、乃逐尤王氏等他去、翠茶乃同行到汐見町派出所請求說諭、翠茶並備述上記之事究尤金梅並不否認最後由警官之說諭、令尤金梅與楊某將王翠茶送返山東原籍尤金梅亦同意、但在翠茶到希望與尤某脫離關係警官難於判斷只令其送回原籍了事以尤金梅尙能在福生行傭工月收六七元之薪金納堅決迫令其妻操暗娼業者於玆足證不勞而享利權無業遊民之心理均如斯也噫亦可慘矣

本報記者 杜君丁外艱 十一日開吊

本報記者杜遠甫君令尊杜公發運、於今春以來、患病在床、其間經杜君迭請中外醫士診治、惟以年邁體弱、不易恢復、比來反覆加劇、杜君請假親侍病榻者、已有數旬、然終竟藥石罔效、於陽歷本月九日午後五時廿分在西山會西屯本宅溘逝享年七旬有四、杜君爲盡孝思表哀悼計、特停靈五日、然爲革除積習起見、諸事仍欲力求簡單、聞杜君遵令堂之命已擇於陽曆十二日開吊十三日發引、想杜君爲本埠青年交際家、友朋聞訃、致弔者必大有人在云

劉珍年氏被監禁說 于會長所談

據芝罘商務會副會長于某來連所談、因褚玉璞之贖身問題及劉珍年、在山東地方之苛政等、甚爲不滿、前者劉珍年氏當由北平返途次、爲陳調元氏將劉珍年氏、監禁於濟南某所、故現在劉珍年部軍隊一部已有爲陳調元氏改編之說

德國領事館 舉行慶祝式 爲共和紀念日

大連市內柳町德國領事館、因十日午前十一時至十二時爲德國共和施行十年紀念日爲慶祝起見、於昨十日舉行式禮、並受大連各方面之慶賀、故大連民政署門前双掛德日兩國國旗、如田中大連民政署長、藤根滿鐵理事、木村滿鐵人事課長、高山大連警察署長、寺田水上警察署長、櫻井遞信局長及中外各報社代表、在連德國人全部前后到德國領事館參賀云

納涼忽睡去 竟致墜樓 生命無危險

市內浪速町二二番地連陞棧三慶樓上居住之祝會春、三十一歲、於日前因募苦力、由本溪湖來連、於十日午前十一時、在樓窗納涼、一時睡去、忽墜樓落在車下、兩肘負傷、立刻昏過、人事不省、經人發見、遂擡送普愛醫院、以妙術治療、對於生命似無危險、然若墜地上、則生命卻難保矣、祝之墜樓、亦不幸中之大幸也

久沼署長將到任

沙河口警察署長長山猪重氏已榮轉遼陽署長、近將赴任新任署長之久下沼英氏、已於九日朝來署、將一切事務引接終了、現已歸回鞍山、其正式來任期、當在十四五日頃、長山署長於事務交代清楚後、即於九日、向遼陽去訖矣

洗澡險遭滅頂 海水浴者注意

大連市紀伊町三十七番地昇源號之櫃夥郝玉鎭十九歲、於九日午後二時半、在星個浦海岸海浴中、忽失自由、即沈沒海內、於危篤中、爲浪速町宮崎表舖之店員金式賓吉二十一歲發見、單人獨馬、破浪而前、始行救出、經揉撫之下、得以慶生、但頗驚嚇一時云

太田新長官定期來任 西山部長轉任內長 大場課長轉任警長

據日本東京電報太田關東長官於八月十日上午十時會見松田拓務省大臣、對於關東廳內人事之選擇協議、聞內務局長將由西山財務部長昇任、警務局長由高等課長大場鑑永郎氏昇任、至於太田長官當於二十一日晨、由東京出發、就來連之途云

水野司令官歸國

任滿三年間之水町滿洲獨立守備司令官、爲陸軍之異動待命回國、遂乘於十日出帆之貝嘉爾丸東歸、當至埠頭歡送者極多云

交通宣傳日 幸未發生事故

大連警察署保安係爲宣傳訓練市民有交通之智識、及車馬各應注意之交通事項、於八月十日午前、又復舉行交通訓練之宣傳、各警察署員全部出動、幸而平穩無事云

交通地獄 又發生五起

市內山手町四番地西區五三七番地劉士林之長男劉文禎於九日午後七時許、駕自行車行抵同町四番地公衆電話前、遂把同町居住之董志忠長男董實義七歲碰倒、頭部負傷、須兩星期之治療、但乘車者既聾又啞、故對於衝突之原因、終未判明、而被害者因痛子心切、亦不願與劉計較、甘受吃虧、即送病院治療

市內若狹町第一自動車行運轉手松井一夫、於九日午后十一時半、操車向市中送客中、在若狹町拐角、忽與馬車夫侯家龍所御之馬車衝突雙方均有損失、但事怪自動車、故馬車側之損失、亦由自動車側包賠云

太平町之尹鈴恩卅一歲於九日午前十一時乘自行車在久方町通行中、不意與山縣通福持砂比斯商會之無車證開自動車之古賀勉發生正面衝突、尹前額部負傷、查事因雖怪尹、但古賀又無開車許可、因而雙方均被大連署處罰矣

市內春日町平和自動車行運轉手崔鶴化二十一歲、於九日午後九時十分、在春町二十番地前、與明子諾之馬車衝突、明被掃在車頂墜下、腰部負傷、但此次突衝、乃由崔所激成、以是馬車損失二元五角、及明之醫藥費五元兩角、皆由崔擔負

又增田汽車行運轉手佐久間官太郎、於九日午后零時十分、在山縣通前與丹慶科所御之馬車演成正面衝突、非雖在馬車、但挽馬負傷極重故由自動車方出金八元、而了解矣

九日午前九時許、明治町三番地門首之大馬路上、有自動車與自行車衝突事件一起乘自行車者顏部負傷極重因送大連病院治療、查自動車運轉手、爲市橋工塲自動車行之運轉手古賀强乘自行車者爲寺兒溝太平町六番地金源昌之櫃夥、楊賜恩三十一歲、但自動車運轉手、無有運轉證、遂爲大連署告發矣

私扎嗎啡治病 不料竟因送命

露天市場十二號娼寮于秀山年五十歲、於二三日前、因身體患病、困苦難堪、聞人傳說、如扎嗎啡、即能全愈、于某因病魔相累、忘加考查、乃託一乞者、代爲買來嗎啡一包、盡量注入、然因過多以致陷於苦悶、遂於九日午後七時四十分許、擡至博愛病院、施予治療、然因啡毒入骨、無濟於事、遂已死去矣、小崗子署聞報、乃着手調查嗎啡之來路、及致死之眞因云

僞醫生被捕治罪

小崗子大龍街六十七番地福成號樓上所住之楊健林二十八歲、無許可行醫、專治花柳病外科等症、小崗子署員、於八日探知、將楊捕至署內治罪云

擴張市街區域 譚家屯方面已經極力整理 作日人住宅地及官衙宿舍

關東廳現正着手擴張大連之市街區域、所謂譚家屯方面之住宅地、總面積三十七萬五千餘坪、既經整理之地、與呈領地皮建築房屋者、至二十五萬餘坪之多、尙未整理者、現正在極積整理中、但對此整理地方之處分上、擬將花園町、水仙町、萱町之一部、構成爲學校、官舍滿鐵宿舍、及一般之住宅、山吹町、葛湘町、現尙無有建築房屋者、然此方面、擬作爲官家公用之豫定地除滿蒙土地會社所有地之外、已於去年放出一大部分、現在尙有繼續請領者、不日即能構成以相當之住宅區域、桔梗町起、以至西部、間隔大連運動場之白菊町、千草町早苗町、若栄町、芝生町、芙蓉町、萬町之一部、已有行按設水道瓦斯、以及電氣等、不遠即必陸續建築住宅、中間且闢有學校及宿舍之豫定地、現在建築中之福昌公司之宿舍、早苗小學校等、於本年內即可竣成、西部大連、又呈繁榮之現象不少云

因睡覺撞車之 汽車手被取消

本埠實用自動車行之汽車運轉手大西七郎二十二歲、於上月十一日午前一時、操大字四五九號汽車、在伏見町急駛中、偶與馬車收容所之車夫〇春正所御之馬車演成正面衝突、馬車上之乘客、中村等緣而負傷、查其衝突之原因、係運轉手睡覺所致案在關東廳審理中、以運轉手睡覺司車、危險極大、爲懲前戒後計、決取消其運轉證、業已通告小崗子署照案急辦云

善士救濟難婦 捐資送之回魯

有難婦年約三十餘歲、係山東省沂州府沂水縣人、於七日午後到北崗子衛生組合、聲稱因山東連年兵匪爲害、每日不搶就奪、度日艱難、困苦異常、遂於去年舊曆七月間、一家四口、買舟來連、投於北崗子橋居住、夫經人介紹爲苦工謀生、不意於今年六月間、因病死去、現在只剩吾一人與兩小孩、舉目無親、謀生不得、欲回山東、又無川資、形容甚是可憐、並云家裏還有公婆、懇求諸位帮助、遂由組合長王述堂、巡捕王彥昌、代書柳起田等討論結果、由組合人員代爲募捐、拾九日送回山東矣、茲將捐款人名錄左、王述堂捐洋二元、孫裕祺捐洋二元、王彥昌捐洋一元、于宏聲一元、柳起田一元、李志高一元、萬發仁一元、白[illegible]崇六毛、張殿榮二毛、無名氏二人共捐洋一元五毛、計共捐小洋十一元三毛云

北寧路因水害 郵政不通 拾九日復舊

據遞信局方面稍息、因近日之大雨、北寧鐵路之幹線、新民屯飭縣中間爲水沖斷、是以自六日以來、遼寧及東三省之南行郵政文件、均由大連經由、依輪船送達於天津青島上海各地、北寧路局努力修築、於八月九日午後六時始得復舊、故由遼寧瀋陽車站、於九日午後八月九日下午八時十五分、開北平直通列車、因此致由大連之郵政物件、仍由北寧路運達矣、但關東州內之向天津上海各地之郵政物、則仍由輪船直接送到中國內地云

金州城內道路 已決定改修 掘穿南門城墻

已如本報所載之金州城內、已與城外之連絡道路、曲屈不直、於交通上、甚感危險、關東廳土木課、已決定改修是項道路、於本年度之豫算內、已得有認可、不久即將着手興工、其施工區域、即爲掘鑿南門城壁及改修城內中央之道路所用經費數約萬元云

建築地方法院 已在設計之中爲三層大樓 現內閣緊縮財政或者停築

大連地方法院、決定於蓬萊町一番地、新築廳舍、土木課臼井技師、現正在設計中、聞廳舍建築樣式、照名古屋控訴院之建築樣式、再參合以近代復興之樣式、豫算爲三十萬圓、建築三層大樓、定以三年間之工程、本年先以三萬圓、建築基礎工程、然因現內閣、持緊縮方針、或不許可建築、亦未可定云

包經理爲子完婚

前美孚洋行華經理現充該行分銷處主任包時墉氏爲浙江奉化人與今國府主席蔣介石同里閭、青梅竹馬時、固相識也、來連已十餘年、對於公益、頗具熱心、中華青年會之發達、即得其力不少、氏長子起隆次起陞三起祚、均由中青入上海文華大學肄業、年已弱冠、茲定於本月二十五日（舊曆七月二十一日）與金鑑女士、舉行結婚禮於泰華樓、包氏交遊甚廣、屆時必有一番盛况也

對陝甘賑災會 捐款者芳名錄

關恩溪六毛 王立成于萬順各四角 王明珊四角 王明玲四角 福生號一元 立興和四角 天成德四角 永發爐四角 王世業六角 暹長春六毛 王世弼四毛 李吉春二元五毛 周應運四毛 王井子一毛 王文江一毛 李福成一毛 中興和一元 新順園四毛 信盛堂四毛 王明普一元 王明任四毛 王世岱六毛 劉遠宏一元 暗明福四毛 于常福四毛 暹長慶三毛 王文治一毛 蘇延九一毛 廣興和六毛 東泰順四毛 河源居四角 永發木舖四角 湯成寬四角 王世永四角 王立喜四角 劉振玉一角 車朝德四角 孫永發一角 老唐一角 張希年二角 王世勤一角 王世玉一角 王世江一角 馬應貴一角 共小洋四十六元六角

緊要聲明

逕啓者敝公司開辦伊始外交員及推銷員等尙未聘用近聞有人以敝公司名義在外招搖除派人調查以便送究外特登報聲明俾街面得明眞相免受其愚弄

大連市西崗街一九八 新康煙公司謹啓 電話五七九五番

大連 天成號紬緞莊啓事

本號開市以來荷蒙各界關顧不勝感激之至敝之屋宇原爲前後兩部陳列貨物殊屬狹隘今爲便利顧客起見特將前後改爲一部較前寬濶增設各貨新到各廠呢絨緞葛及各種皮貨銅床鐵床其他男女必需之品無不全備陳列更新定價低廉倘蒙惠顧敝則無任歡迎

兼代理戒煙靈藥同春錠

浪速町二丁目七二番地 電話 零售部六六五六番 批發部二二〇九三番
支店 小崗子平和街 電話 六〇五八番

諸君請吸 **軍艦牌香煙** 各煙店均有代售

●本煙之特點（採上等煙草氣味之芬芳價格尤低廉）價格金六分洋八分積小空盒六十個換最優毛巾一條積小盒三十個換香煙壹包

上海 永豐煙草公司分行謹啓 大連市信濃町壹貳七 電話七三〇三番

招標廣告

茲擬新築樓房七十八間平房二十四間估地七百坪所有瓦木工匠以及一切應需材料均行招標工作如欲投標者請至大連市小劉家屯福星街百二十一番地瑞興泉燒鍋索看圖樣可也

投標日期 陰曆七月初十日（陽曆八月十四日）

大連福星街百二十一番地 瑞興泉燒鍋謹白

請購櫻花老牌啤酒汽水

櫻花牌啤酒及汽水品質醇良適合衛生久爲飲者所稱道暢銷有年遠近馳名華商方面向由敝號多年經理銷數日見增加現在節値端陽合當仲夏飲此櫻花啤酒及汽水尤能精神爽快各界藉以餞暑足使良朋歡迎故此運到大批現貨以應需要恐未週知特此實告即斷惠顧諸君公鑒是幸

大連市東鄉町七五番 電話五七六六、五一二四一 益泰祥謹啓

大連煙台線第一快船廣告

敬啓者敝行代理福壽丸輪船專駛大連之衆以來深蒙各界關垂至爲感紉惟恐各界尙未週知該輪之優點故特登報聲明該輪重量一千二百餘噸頭等客室二十二人二等客室二十九人並特三等客室能容百餘人統共能裝九百餘人其機器之堅固行駛之迅速殆無倫比而房間之敞朗清潔陳設之完善美備以及員司慇懃伺候週到又爲該輪之特長誠爲連煙線向來未有之好船舉凡搭客載貨無不極稱便利如蒙惠顧當知言之不謬也

大連加賀町三十番地 鹿玉軒記 輪船代理行謹啓 電話 長六一一七 三八五一

全用中國產原料製造電氣爐

日英法專賣特許品 中日合辦 李上島兩氏發明

最高級 **高速度鋼** **合金鋼** 製造發賣

其他各種 **兵器用鋼**

中日陸海軍鐵路造船所 其他大工場皆可採用

中日合辦 大華電氣冶金公司 大連市榮町二番地 電話大〇一四番

價廉 **麗華洗染公司** 西法洗染織補創色 大連市吉野町 工美

親友總代

啓者滿洲報記者杜遠甫先生令先君諱發運公本月九日（夏曆七月初五）酉時壽終西沙河口本宅享年七十有四擇於八月十二日開弔十三日發引特此奉達

張本政 劉仙洲 麗睦堂 周子揚 閻之如 遲子祥 黃信之 孫子傑 西片朝三 于濤
金念曾 王子衡 呂儀文 徐香圃 藍少齋 王幹臣 段洛九 楊海榮 王茂田 張景山
王友仁 劉儒堂 沈止民 郭子珍 周元三 王敬忍 周玉春 劉儒風 劉安國 于彭年

不孝肇增等侍奉無狀禍延先嚴杜公諱發運痛於中華民國十八年八月九日（即夏歷七月初五）酉時壽終正寢享年七十有四不孝肇增等親視含殮遵禮成服停於八月十二日（夏歷七月初八日）開弔十三日（夏歷初九發引

世誼 親友 明在 誼哀此訃

聞

孤子 肇增 芳亭 泣血稽顙
齊衰期服孫 興連 興達 福生 泣稽顙
期服孫 連鎮 稽顙
期服侄 肇江 肇海 抆淚稽首

賜唁處 大連西崗公議會 沙河口公議會 明社

喪居 西沙河口本宅

經濟

為南滿鐵路所獨占 北滿貨物輸入
自七月十四日至八月二日 半個月間收入百六十萬元

歷年夏季、為北滿貨物輸出入最暢散之時期，本年因中俄問題發生、烏蘇里路與東鐵運輸之聯絡斷絕、兩線輸出之貨物、併於南行一線、故近南行貨物、非常踴躍、而南滿鐵路因受時局之好影響、接收東鐵貨物、亦極為繁忙、溯自七月十四日、烏蘇里東鐵兩路斷絕聯絡以來至八月二日止、北滿貨物之輸出、均為滿鐵所獨占、在此半個月期間、南行貨物計共十三萬噸、滿鐵收入由東鐵南行貨物之運費、總計一百六十六萬元、對於東鐵每噸交納三元五毛五分之費用、以此計算、扣除東鐵之四十六萬餘元、是滿鐵之純收入、尚有一百二十餘萬元此外尚有東行輸出、中途停止之貨物、約一千八百餘車將來亦必由南行輸出、其運費應在四十萬元左右、再加前記之一百六十萬元、共為二百萬元、在此夏枯時期、滿鐵之運費收入、比較往年增加數倍、此種成績、實為意料所不到、今後中俄問題一日不解決、東烏送一日不開放、滿鐵即多得一日之獨占運輸之利益、此即蟻蚌相爭、漁翁得利之眞意云

錢糧商情

特產市場、因銀價次第湛漲、三品各呈疲弱、惟高粱稍有活氣、提高四五分、普通大豆、依然成交未妥、現貨大豆、油坊側共妥五十車云

△商品前場、滿袋略見疲弱、據產地消息、綠扛落十六分之五、藍扛低四分之一、匯兌提四分之一、當市銀價呈低落、至近期貨物並無變動、期貨稍落二厘、八月現貨三角九分五厘、、八月漲三角六分云

△錢鈔市場、十一日晨開行時、海外材料、倫敦銀塊二十四片四分之一、期貨二十四片四分之一、期貨二十四片八分之三、紐育五十二仙二分之一、孟買銀(現)五十五盧布八分之五、匯煙七十兩八二五、滙申七十二兩四七五、大洋九十七圓九角、標金三百九十七兩一銀價呈昂騰

日輸入組合會 組織視察團 將赴平津濟青

長春附屬地日本輸入組合會於三日午後七時三十分、在地方事務所招集會員臨時會議關於七月份營業月報、及內部指導、應施條件、最要者即在中國內地、北平、天津、濟南、青島、上海、及日屬台灣島、視察政治商業一切情況、至九時三十分、始散會云

卸賣物價之調查

據大連商工會議所之調查、七月末大連卸賣物價七十種中、與前月比較之、騰貴者十四種、低落者二十五種、平穩者三十一種、總平均低落一分、再與前年同月比較之、低落一分一厘、更將與前年、比較之、騰落各種物品列下

品名	單位	七月末
△穀類及蔬菜類		
白米朝鮮特等	叺一三斗入	一二、九〇
同滿洲特等	同	九、一〇
同一等	同	九、六〇
糯米內地產	升	、四二
押麥	同	、一八
大豆元山產	同	、三五
小豆北海道產	同	、四五
馬鈴薯	百斤	、〇四
牛蒡	同	、〇四
玉葱	同	、〇四
麥粉	同	、〇七
△嗜好品及調味料		
清酒內地白鶴	升	一、七〇
地物皇花	同	一、〇〇
麥酒札幌	本	、三〇
茶川柳	斤	、五〇
醬油內地龜甲萬	升	、七五
地物上	同	、六〇
味噌山又印赤	百斤	、一五
地物赤白上	同	、〇八
砂糖白	斤	、一一
中白	同	、一〇
鰹節薩摩物上	百斤	一、七〇
食鹽再製鹽	升	、〇五

更將種類別與前年同月比較如下

類別		前月對比
穀類	十一品	一〇二、九
蔬菜類	三品	八〇、六
飲料調味	十品	九九、六
肉類	七品	九九、二
衣料品類	十品	九九、一
建築材料	十五品	九八、〇
雜品	十四品	一〇〇、五
總通均		九九、〇

滿洲簡易保險 積立金之狀況

滿洲簡易保險契約之積立金、本為各種社會公共的事業、聞能得放欵之金額、已達五百九萬六千圓、就中除貸借濟額及目下貸借手續中者合計之百十三萬圓外、尚餘裕存欵四百萬圓、足供貸借者之請求云

鮮銀券之發行額

截至八月三日朝鮮銀行券之發行額如下

發行額 八四、九四二、九
一圓內
正貨準備 三五、一六二、五〇七圓八〇錢
保證準備 四九、七八〇、四六三圓二〇錢

青島實行 廢兩改元

關於銀兩改元問題、醞釀多時、現已完元解決、吳市長據中國銀行等呈請、認廢兩為元、為整理金融必須之途徑、且銀行商會所協議辦法亦爲妥善、已予批准、並於前日(三十一日)布告商民一體周知、同日總商會方面、亦有布告分出其文如下

為布告事、頃據本埠各銀行銀號等函稱、查我國幣制不同、銀虛單位、妨礙市面各商受影響甚鉅本埠沿用膠平銀亦以虛銀兩計算、任人壟斷、操縱行市、各行業所受痛苦大矣、極應廢止膠銀以謀金融上之改革、而發市面之發達等情、到會准此、當經本會招集各銀行號各業公會各商號開會討論、僉稱本埠膠銀誠爲虛位、應請實行廢止、以免受鉅大之損失等情、本會復經詳細協議、既據銀號各行商均各贊同、自應照辦、惟仍須妥籌廢上膠銀善後辦法、茲經討議辦法二條、自通告之日期起、即實行廢兩改元云、其辦法並誌於下

(一)各商存欠各銀行膠平銀兩、自七月二十九日起、至八月四日止、一律均按六七二二五合洋、其不願折合者、仍以現銀收付之定期存欠之膠平銀、亦一律以六七二二五行市先行折合銀元、俟到期之日、即以銀元收付之

(二)各商號之往來及定貨各欵關於膠銀者、亦自七月二十九日起、至八月四日止均以六七二二五折洋計算、除此期外、所有遠期貨欵交割者、如雙方情願按照六七二二五拆合亦可、如不願先期拆合者、俟至到期、即以此時齊燕會館、內錢市上逐日懸牌行市照算

(一)八月五日起、在齊燕會館內錢市上懸牌實行、以資信實

遞信局增加收入

關東廳遞信局、於七月中之收入金為八十八萬六千八百十二圓三分三厘、與前月收入比較之增加五十四萬四千百二十四圓八角八分三厘、再與前年同期之收入額比較之、增收三萬三千百九十九圓八角七分三厘、更將其內容之詳細情形示之如下

切手收入十八萬四千七百五圓二角一分三厘、郵便收入五萬六千六百二十三圓零二分、電信收入內為二萬三千七百二十三圓八角八分、外為四萬九千零八十九圓二角二分、電話收入使用料四十四萬四千三百三十九圓三角九分、通話料八萬六千八百二十圓六角、專用電話料三百四十五圓六角三分、其他四萬零五百七十六圓二角五分、電信電話線路移轉及修繕料五百八十八圓七角三分、總計八十八萬六千八百十二圓三錢三厘云

回運費問題 已經解決矣 東鐵承認三分

東行停貨之逆送金問題、東鐵要求每普特金四分、而運貨主則只認可三分、態度頗為强硬、東鐵為體郵商艱起見、乃於六日允許運貨主之請求、每布特只收金三分、將停滯之貨物、送回哈埠、聞東鐵當局業將以上之意見正式通告中外運貨主矣、又以上停滯貨、共一千八百餘車、其中屬於日本商者三百餘車云

東鐵沿線各主要車站 七月末旬積存之穀物

中俄發生問題、烏鐵運運、因之杜絕、於是則東行之特產、不得運行、全皆停留於中東沿線各驛、將七月下旬調查各主要驛積存之貨物如次(單位係美噸)

	昂昂溪	安達	滿溝	哈市	窰門	計
大豆	一〇、一八〇	三六、四三〇	一三、〇三一	六六、三三三	一五八	一四六、一一〇
豆粕	—	—	—	七七四	—	七七四
豆油	三六〇	—	—	四三三	—	七九三
小麥	二、六六四	二、五〇三	二三四	四五、七〇三	九六〇	五一、一六三
麥粉	七三	—	—	九七〇	—	一、〇四三
麩	一一〇	—	—	三八	—	一四八
包糖	四四	一、八六八	一、七四六	一、三三三	—	七、一九三
粟	一九八	八六四	二、〇四四	三四三	八二	三、四四一
高米	—	二二六	二二六	—	六	五一七
其他	四六八	七二八	一、六六六	六六	三二九	三、八八七
計	一四、二七四	六二、五五八	一八、九九八	一二六、九二六	二、一九六	二二五、九六四

松黑烏三江航業狀況 各船之營業均頗不佳

松黑烏三江航線、因氣候關係、每年航行期間、祇有八個月、即自陽歷五月起、至十一月止、照航業界習慣、將其分為上下兩航期、即自四月一日起、至七月底止、為上半期、由八月一日起、至十一月底止、為下半期、此為習慣上之規定、並非强為之區別也、按每年航業慣例、初開江時、下行客貨、必極暢旺、入夏則漸蕭條、故上半期內、前兩月輪船營業必極發達、後兩月在較遜之、至下半期、則適與上半期相反、因沿江各埠商號、一切銷售之雜貨物品、皆仰給於哈埠、每年開江以後、所運貨物、足敷夏秋兩季之銷售、迨將封江時、又行來哈購買、以供冬春兩季之銷售、至運哈糧石、亦與是相同、開江後所運者、為上年之舊糧、封江前所運者、為本年之新糧、此即為上期初忙後閑、下期適與相反之原因也、故欲覘一歲航業之成績、於上半期告終之時、可以得其強半、惟本年則不然、四月間初開江時、本為下行貨載暢旺之時、適值航運間題發生、當時罷運貨載、約兩月有餘、該項問題始行解決、在罷運期內、各輪船因無載可裝故、所受損失、已屬不貲、幸該問題解決之後、各埠商人爭相購貨、訂船裝運、則各航商雖失自東隅、當能收之桑榆、故本年航業界之上半期、前兩月無事可作、後兩月則大忙碌、乃正在運輸繁盛之時、中俄問題又忽然發生、烏黑兩江內俄艦扣船之事、相繼見告、以致各船為避免意外計、皆縮短航線、下行僅開至富錦、不敢越雷池一步、截至今日烏黑江道交通、已完全斷絕、非特下行之貨、不能運出、即各該線進口之貨、亦不能輸入、各船往來航行、皆感無載可裝、故直至七月末日本年航業界之上半期、各船均無利益可言、然幸有航業會公訂之行規、足以維繫、如無論貨載多寡、各船不准減價競攬、而各船開行、及出售客票、仍皆由航業會照章支配、不使有互相競爭、彼此排擠之弊、以故貨載運輸、雖然減少、然各船尚不至賠累、否則船多載少、供過於求、此競彼爭、互相減價、以期廣為招徠、則勢必皆受損失、同歸於盡、此則不能不謂為航業會維持有方之力也、現在各航商所期望者、惟有中俄問題、能早日解決、而烏黑交通、得早日恢復、上半期雖無利可言、尚可於下半期補救、若再稍延時日、轉瞬冬至、封江期迫、則本年之航業界、將不能抱十二分之樂觀云

大豆 袋物	六七〇	—	六七九〇
混保 裸物 所成數	二十車		
豆餅	一二三五		一二四〇
所成數	一萬五千片		
豆油	一八三五		一八三〇
所成數	二千箱		

錢鈔行市

近期	八九〇五	八九八〇 八九〇五 八九八〇
遠期	八九一〇	八九八五 八九一〇 八九八五
近期 所成數	百六十三萬圓	
遠期 所成數	六百十二萬圓	

前場

	銀對金	銀對洋	金對洋
九時	八八四	一三二一〇	一三五五五
十時	八八一五	一三二四〇	一三六一五
十一時	八八一〇	一三二四〇	一三六一五
十二時	八八三五	一三二四〇	一三九八五
所成數	金對銀 十九萬四千圓	銀對洋 一萬四千圓	

二時半	八九四〇	一三二四〇	一三五七〇
三時半	八九四〇	一三二一〇	一三五七五
八月開行	八八五〇	最高 八九五五	
十三日最低	八八五五	散行 八八五〇	

滙兌行市

倫敦銀塊	二四片四分一	
同期貨	二四片八分三	
紐育銀塊	五三仙二分一	
孟買銀塊	五五留比八分五	
美英電滙	四弗八五仙四分三	
日美滙兌	四六弗三六分	
中美滙兌	五八弗〇分〇三	

市場電報

▲大阪棉絲

日限	前場開行	前場收盤
八月限	二三三九〇	二三一五〇
九月限	二四四八〇	二四三九〇
十月限	二三四五〇	二三三五〇
十一月限	二三五〇〇	二三四九〇
十二月限	二二九〇〇	二二九〇〇
一月限	二二九〇〇	二二五九〇
二月限	二二三六〇	二二三七〇

▲橫濱生絲

月	
八月	一三三六〇
九月	一三〇二〇
十月	一三六九〇
十一月	一三七七〇
十二月	一三七四〇
一月	一三六八〇

▲印度麻袋

綠扛袋 三九留布二分一
藍扛袋 四三留布四分三
兌換市行 一三一留布四分一

商情（十日）

特產行市

▲大豆（前場）

日期	開行	最高	最低	收盤
八月末	六七八〇	六八一〇	六七七〇	六八〇〇
九月末	六八七〇	六八八〇	六八六〇	六八七〇
十月末	六八六〇	六八八〇	六八六〇	六八七〇
十一月末	六四六〇	六四八〇	六四六〇	六四七〇
十二月末	六四一〇	六四四〇	六四一〇	六四三〇
所成數	百六十二車			

▲普通大豆 未安

▲豆餅

日期	開行	最高	最低	收盤
八月限	一三四五	一三四五	一三四五	一三四五
九月限	一三四五	一三五〇	一三四〇	一三四五
十月限	一三一五	一三一五	一三一五	一三一五
十二月限	一二一〇〇	一二一〇五	一二一〇〇	一二一〇五
所成數	二萬五千片			

▲豆油

日期	開行	最高	最低	收盤
九月限	一八二五	一八二五	一八〇五	一八〇五
十月限	一八五〇	一八五〇	一八五〇	一八五〇
十二月限	一八二五	一八二五	一八二五	一八二五
所成數	四千五百箱			

▲高粱

日期	開行	最高	最低	收盤
八月末	四四九〇	四五〇〇	四四九〇	四四九〇
九月末	四四八〇	四五〇〇	四四八〇	四四九〇
十月末	四三六〇	四三〇〇	四三六〇	四三〇〇
十一月末	四〇九〇	四一一〇	四〇八〇	四一一〇
十二月末	四〇一〇	四〇六〇	四〇一〇	四〇六〇
成數	二百六車			

包米未安

現貨前場

北地市況

特產

▲大豆

地	限		
開原	八月限	一〇七・〇	一〇七・〇
	九月限	一〇七・五	一〇七・五
	十月限	—	—
長春	十一月限	—	—
	十二月限	一・七二六	一・七四五
哈爾濱	八月限	一・八二〇	一・八二〇
	九月限	一・八二〇	一・八二〇
	十月限	—	—
公主嶺	七月限	—	—
	八月限	—	—
	九月限	—	—

▲高粱

地	限		
開原	八月限	—	—
	九月限	—	—
	十月限	—	—
長春	八月限	・・	・・
	九月限	・・	・・
	十月限	二・一〇	二・一五
公主嶺	七月限	—	—
	八月限	—	—
	九月限	—	—

▲小麥

地	限		
哈爾濱	七月限	二・一三〇	二・一三〇
	八月限	二・〇五〇	二・〇四五
	九月限	—	—

▲錢鈔

奉天（奉票）	現貨	六九八〇・〇	七〇〇〇・〇
	定期	六九四〇・〇	六九七〇・〇
開原（奉票）	現貨	六九七五・〇	六九九〇・〇
	先限	六九三〇・〇	六九七〇・〇
同（鈔票）	現物	—	—
	先限	—	—
安東（鎮平銀）	近期	一・二二四八	一・二二五〇
	遠期	一・二二四六	一・二二四七
哈爾濱（大洋）	現貨	六二・一〇	六二・一〇

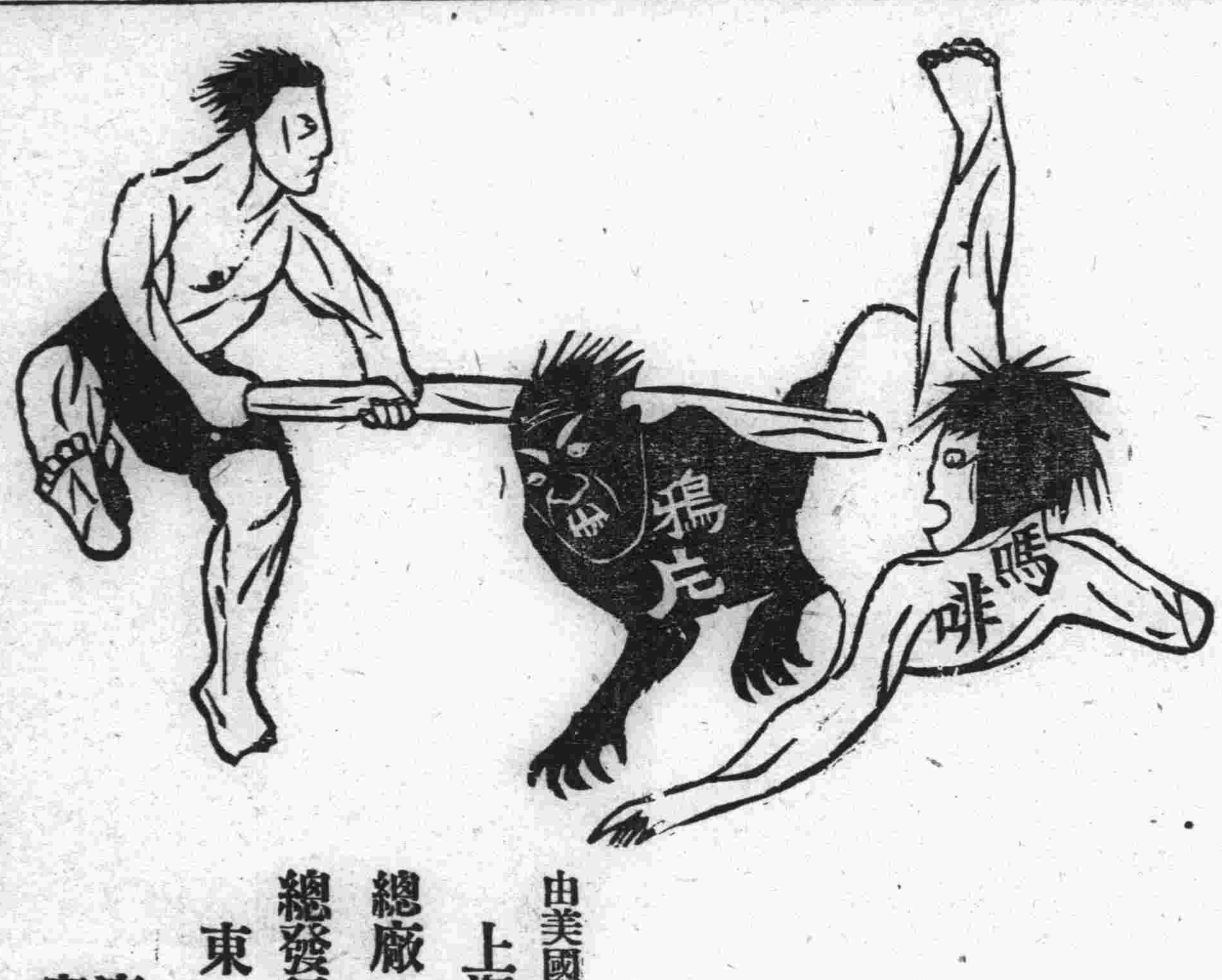

哈佛如意片

原名除烟片

總理遺訓
打倒
嗎啡鴉片
海洛因

國民政府 嚴禁鴉片
諸君快戒便宜 哈佛氏
如意片 藥性王道和平
確實戒煙靈驗 深願
黑籍同胞
請一試莫疑難
强身體又除患
苦海回頭便登岸

每瓶大洋三元

由美國政府許可經中央政府註冊
上海工部局衛生處化驗給予証書為憑

總廠 美國芝加歌 韋森製藥廠
總發行所 上海韋森西藥公司
東三省總經理
遼寧鼓樓南 五洲大藥房
中國電話一三七六號
各埠大藥房均有出售